南華日報

本報創刊於民國十九年二月

第三六六四號

今日出紙二大張

零售每份二仙

集孫中山先生字

SOUTH CHINA DAILY NEWS
63, Connaught Rd., C. Hong Kong
Cable Address "SWENONIS" or 5478
Radio Address "SWENONIS" or 9850
TFL { Editorial Dept. 32925 / Business Dept. 25612 } P. O. 369

督印人廖修湛

館址　干諾道中六十三號
電話　編輯部三式九二五　營業部二五六一式
電報掛號　有線電五四七八　無線電九八五零
郵局信箱　三六九號
定報價目（均港幣計）
本港　每月四毫　全年四元
中國內地　每月壹元　全年壹拾一元式
外國各埠　每月一元九毫　全年式十二元
（郵費在內）（報費先惠）
廣告價目表請向營業部索取

香港干諾道中六十三號中國書局印刷公司承印
香港政府特准掛號爲新聞紙類第一三六號

日內閣二次強化工作實現
日首相邀荒木入閣
徵詢出任日不管部大臣
新任日內相法相談抱負

（同盟社廿一日東京電）日首相近衛爲增強內閣陣容起見，希望陸軍上將荒木貞夫入閣，現與荒木磋商結果，對於時局問題，雙方意見一致，故料首相將乘內閣改組之機，邀請荒木就任國務大臣。

（同盟社廿一日東京電）日首相近衛，廿一日上午十一時廿五分，晉宮覲見日皇，上奏內閣強化問題。

（同盟社廿一日東京電）日本興亞院總務長官柳川就任司法大臣後，其遺缺人選銓衡，日政府似欲愼重，檢討中日基本條約簽訂後國內外之客觀情勢，及興亞院官制問題，方予決定，目前將以該院政務部長鈴木暫行兼代云。

（同盟社廿一日東京電）日內務次官狹閣，及內務省警視總監安部，警保局長籐原等，因此次內相之更迭，故於今日下午聯向內相安井提出辭表云。

（同盟社廿一日東京電）日法相風見辭職後，似有決意欲從翼贊運動之實踐邁進，蓋氏爲本運動之有力同志，料必入翼贊任事，而翼贊會事務總長有馬，或將乘機請其就任總務局長云。

日平沼內相談 承襲前相方針
擴大內省機能未具體攷慮

（中華社廿一東京電）平沼新內相於下午親任式告終後，公開發表談話稱，內務行政，余爲外行，故當與事務當局商議進行，選舉法之修正暨其他各懸案，擬承襲前任大臣之方針辦理，惟因時勢演變，認爲必要之點，自當加以改革，關於將內務省之機能擴大爲總務廳之地位，現尚無具體的考慮，但內務省具有掌握各地方人事之特別立場，故須留意此點，避免與各省間發生摩擦，新政體運動當充分予以協助，余之見解，新政體制幷非創造新物，僅須使過去之事物適應新情勢已足云。

新日法相談 努力爲國服務
自當盡力之所能從事工作

（中華社廿一日東京電）在過去二足年內，任興亞院總務長官之柳川平助中將，此次繼風見章之後担任法相，實爲別開生面，按日本過去之內閣，以軍部出身而就任法相，昔有伊籐內閣時代之山縣有朋大將，柳川中將蓋爲第二次之軍人法相，柳川中將今日衣軍服完畢親任式後，在千駄谷之私邸接見記者，發表其抱負，談云，此次担任法相，實不合身分，然余接受此職，旨在爲國服務，自當盡力之所能，從事工作，關於司法，余完全爲外行，故此際諸君若以將如何充實司法之陣容，對付思想經濟等國內重大問題見詢，則天下之滑稽將無過於是矣，中將旋幷謂，余明日將逞六十三歲，然在世一日，必努力一日也云。

泰宣言將空襲西貢 雙方邊境仍有砲戰

（中華社廿一日曼谷電）泰國當局用無綫電廣播，警告越南，謂泰國空軍將轟炸西貢，如法國空軍企圖襲擊曼谷。

（合衆社廿一日河內電）法空軍於二十日下午三時五十分在八潭演上空擊敗泰機三架，泰方軍隊開機關槍向湄丹江之法巡邏隊射擊，以上兩市鎮皆在泰國東浦寨之邊界，據悉，十八日泰軍一隊侵入越境內，維亦聖附近之模登生界島，並一面泰國旗，騷起於該處，本月十八日法軍在河內至諒山半途之間，將叛變之土人七十名包圍繳械。

（合衆社廿一日河內電）某法籍官方人士今日作徵笑稱，上星期五晚，泰軍在邊界繼續胡鬧，泰軍向沙溫尼克轟四彈，但無損失，今晨又有十彈落於德吉，亦無損失，法砲隊兩次還擊共發二十八彈，該官員稱，頗覺奇怪，泰方不用飛機，大概因已受重大損失云。

完成國父建國遺志

英越商談 取消禁運 在順利進行中

（合衆社二十一日河內電）據可靠方面稱，英國與越南談判取消禁運，刻正進行順利，用以載米蔴包之蔴，乳酪及工業出產品，麵粉，羊毛等物，將爲越南由英國取得之最重要產品。

（合衆社二十一日河內電）非官方面消息，靈通人士對於合衆社所能證實之消息，謂日本對於英國解除對越南之封鎖，或以不一致之情緒視之，一說亦表示相信預料英國之封鎖，不久可告解除，日本一方面欲自越南取得蔴包等物，以便從越南運米返日，並欲利用越南間接購買日本所欠缺而越南可買得之英國貨物，但另一方面，日本又欲壟斷越南之商場，雖然解除封鎖爲當地所熱烈歡迎，但可使法日之經濟談判，變爲複雜云。

新任日駐華大使 本多熊來華履新

（中華社廿二日東京電）新任日駐華大使本多熊太郎，將於廿三日下午三時啓程赴首都。

（中華社廿一日東京電）新任駐華大使本多熊太郎氏，廿三日下午，偕同駐紐約總領事若彬元爲臨時顧問，啓程赴華履新。

中央儲備銀行 首次理監事會議
通電汪主席致敬
交換重要業務方針意見

（中華社二十二日南京電）中央儲備銀行理事會議，於廿一日上午九時在財部會議廳召開首次理事會議，到常務理事周佛海，陳之碩，陳君慧，張素民，理事顧寶衡，易次乾，徐宗德，吳繼雲等八人，常務理事錢大櫆，理事梅哲之，柳汝祥，因公缺席，開會後，首先決議向汪主席致敬，幷通過追認中央儲備銀行定於三十年一月六日爲成立日期一案，繼將該行未決重要業務方針有關之種種問題，相互交換意見，十時一刻許散會，十一時正，該行監事會召開首次監事會議，全體監事，羅君強，陳春圃，何炳賢，邵式軍，戴藹廬，均出席，通過向汪主席致敬電後，幷追認該行成立日，玆將該行理監事之致敬電錄下，國府主席汪鈞鑒，國府還都，邦基奠定，復興經濟，允宜鞏固金融，安定民生，端賴調整幣制，比者，中央儲備銀行遵令組織成立，仰秉宏謨，蔚成盛業，鈞座德威所被，瀛海同欽，同人等學慚平準，責凜冰淵，勉効一得之愚，敢勷萬幾之助，惟有永矢忠誠，努力邁進，以副仰副鈞座設立國家銀行之至意，謹電致敬，伏希垂察，中央儲備銀行全體理監事會周佛海等謹叩，印，馬（廿一）日。

日河相將任駐澳公使

（路透社二十二日上海電）據此間獲自東京之未證實消息稱，日本第一任駐澳洲公使，將爲前任日外務省發言人之河相達雄，河相曾一度任駐滬日總領事，最近又曾以特使之資格環遊世界一週而歸國。

※　※　※

巴地亞戰事暫停
英空軍作肅清工作
傳英擬攻索馬利蘭與亞比西尼亞

（合衆社廿一日開羅電）巴地亞之局勢仍然是曖昧不明，但雙方軍事行動似乎暫時停息，英空軍在西北部現作肅清工作，並肅清懸於小村據危頑抗之殘餘，據軍事發言人稱，倘義軍決定守巴地亞，必須開到大量砲隊增援，彼又謂在再作進攻之前，應克巴地亞。

（合衆社二十一日臨時英軍記者電）巴地亞之戰已日趨劇烈，英軍逐漸加強其陣地，義軍退至圍繞巴地亞港十四英哩後之環形砲壘，卽繼續頑抗，但預料英方一旦開始大舉進攻，義軍卽將崩潰，英海軍幾乎日夜開炮轟擊該港，據由該城逃去之義俘虜描述該處之戰艦砲火，謂尤猛於義大利之維蘇威火山，英空空軍轟炸機又輪流轟炸，自朝至暮，以致沙土漫天，有如人間地獄，同時威福爾將軍之炮軍又不斷開炮轟擊義防綫，威將軍之軍隊，現已截斷由巴地亞沿岸至多伯勒最後一路，聞現時英方裝甲車前鋒隊，繼續深入里比亞邊界，時與敗退之義軍隊接觸云。

英軍十餘萬 準備再闢西戰場

（合衆社二十一日羅馬電）據悉，英軍刻正企圖擴展非洲戰綫，而義軍亦極力阻止巴地亞方面蒸汽轉輾之推進，據獲自亞的斯亞貝巴之訊息稱，英方現集中十餘萬軍隊，其中有來自怯尼亞之南非後備軍，準備對阿比西尼亞及義屬索馬利蘭威脅，雙管齊下，聞南非部隊，包括有坦克車隊重砲隊及飛機，同時，義偵察機偵悉，英方軍隊及軍用品刻正大量開抵蘇丹，並向厄立特里亞及阿比西尼亞推進，在沙漠中部，現時有摩利士象式坦克車與快意獵狗式坦克車對戰，聞在西瓦附近之班加西區及在埃及其他沃地，雙方亦發生坦克車戰，英軍現時欲沿海岸作一扇形推進。

（合衆社廿一日開羅電）英空軍部公報稱，比爾加及沙拉之飛機場，於本月十九夜被英機襲擊，星期五日，英機一小隊擊落義機兩架，大概尚有一架亦被擊落，但未證實，英空軍在巴地亞區又擊毀義機七架云。

義方出奇兵 奪希軍重要據點

（合衆社廿一日羅馬電）今日公報稱，在希臘前綫，義軍以奇兵奪得重要據點數處，其他方面，亦擊退希軍之攻勢，義海軍轟擊愛奧尼亞海岸之希軍據點，義空軍在希軍活動之各區域轟炸希軍之集中點，及防禦工事云。

（合衆社廿一日雅典電）今日公報稱，英空軍轟炸貝拉特之義駐阿爾班尼亞司令部，及白連達西之根據地云。

德軍隊三船 由巴里往多拉蘇

（合衆社廿一日斯杜老加電）據全未證實之邊界傳來消息，謂有義運兵船三艘昨夜載德軍由巴里赴多拉蘇，德軍之在的里雅斯德，白連達西及巴里者，估計約二五．〇〇〇人，有德轟炸機廿五架，其中有五架爲低飛轟炸機，已飛抵義國北部，以上所傳之消息或係最近南斯拉夫京所傳消息之複述云。

羅馬尼亞新外長 格利先奴

（合衆社二十一日羅馬尼亞京電）官方宣佈，委任格利先奴爲羅馬尼亞外交部長。

擁護汪主席

渝雖獲得美借款
不能購得美軍械
美報稱蘇對渝援助停止

（中華社二十一日華盛頓電）據美國權威方面人士稱，渝方景近雖獲得美國信用借款一萬萬元，但仍不能購得一架軍用機或其他軍械，因英國軍械廠所接之定單太多，已深感不能應付，渝方於兩星期前曾將擬購之軍械，大部份爲軍用機與大砲，列表送交美國財政部長摩根韜，但所得之答復則爲待應付英美及希臘之需要後始能接受渝方之定單，其實美國現在已不能依期交付英國定購之軍械，故渝方在最近之將來決不能獲得美國之軍械，除非英國自動相讓，則渝方或可得少量之飛機，但所得者將仍爲舊式之出品云。

（中華社廿一日華盛頓電）此間「華盛頓明星報」稱，據可靠消息，蘇聯要求蔣介石協助中國共產黨使中國成爲蘇維埃化，蔣予以拒絕，故蘇聯對渝方之物質援助，在十星期前，早已停止云。

※　※　※

社論
日美關係

日美關係，現在是在迷離惝恍之中，微妙地醞釀着變化。他似乎是變好，同時也似乎是變壞，然而在這時候要斷言其必將變好或變壞，都是錯誤的。我們需要客觀的分析。

先從好的一方面看，近衛內閣，派遣野村大將使美，野村吉三郎是一位海軍大將，曾在美國居住多年，對美國的朝野，有清晰的認識，而且也具有相當的感情。野村大將在被選拔使之前，曾再三辭謝的，但自從他與松岡外相詳談之後，就表示赴任的決心。談話內容沒有發表，無從得知，不過就野村應允赴任這一點看，可以推知日本深知日美關係有急速調整之必要，或者已經有了好轉的途徑了。美國呢，也有不少大聲疾呼要制止羅斯福總統闖禍的人。野村使美，美國雖然沒有十分熱烈的反響，朝野上下，都在抱着一個看看再算的態度；換言之，至少還有商量的餘地。

至於壞的一方面，是幾乎無須細說的，這不是日美關係根本要變壞，倒是壞的方面已由重慶的宣傳家加意誇大，刻畫，祈求了。松岡外相在歡送野村大使赴任的宴席上發表「呼籲常識」的演說，美國的反響，似乎很冷淡，格魯大使曾在席上發表過美國最看重的是事實的演詞，據說是針對松岡外相的演辭而發的，而這也被認爲壞的表現。至於日美雙方都亟亟於擴充戰備，也可看做日美之間，終不免於一戰。

有些人認爲日美關係之變好變壞，關鍵在乎三國同盟，因爲三國同盟是足以給予美國以恐怖的，美國側目而視，三國同盟，也是事實。然而三國同盟的引用，其先決前提是參戰，美國現在只是援英，却沒有參戰，而且現在還諱言參戰，除非美國確有參戰的蓄謀，對三國同盟，是無所用其恐怖的。三國同盟，雖然有簽字國互爲經濟及軍事援助的規定，但沒有必須簽字國無條件參戰的束縛，美國不參戰，日本對其盟友也只不過盡其援助之義務，這正與美國之援助英國相同，而事實上，物質的援助，美之於英，總較日之於德義爲多，日美兩國殊不見得有戰爭的必要。

我們以爲決定日美關係的，倒是時間問題，而其關鍵，在美國而不在日本。美國一向是雄心勃勃的，然在發揮這種「雄心」以前，她首先要有充分的時間，以自固其基本。因之，她所利的是世界各處都有事，而美國自己無事。歐洲與遠東，都是美國雄心之所在，但美國還有識見高遠的政治家，沒有打不過還要死纏，甚至更自命爲「勝利」的蠢材，因之美國在毛羽未豐以前，不肯高飛，而且諱言將要高飛，却是造成局勢，使她能有充裕的時間去修鍊她的毛羽。因此她挺起胸膛說要援英，蔣介石也因此而得其餘餕。援英可以使歐洲的戰事延長，援渝可以使中日戰事延長，但倫敦的炸彈，美國聽不見，中國人怎樣慘苦，美國看不見，而羅斯福總統，却有餘暇去計劃把從英國手中得來的西半球島嶼設防，迫令烏拉圭接納建設軍港，派遣艦隊到處訪問。世界各處的戰事愈延長，羅斯福總統的時間就愈多，美國修鍊毛羽就更有辦法。到那時候，就難說了。

我們不是日本人，也不是美國人，但我們不能忘記我們是立國於東亞的黃種人。所謂日美關係逆轉，就是戰爭，東西而有戰爭，東亞的文明，乃至世界的文明是要毀滅的，姑勿論誰勝誰負。重慶宣傳家天天在鼓動日美關係的惡化，似乎是幸災樂禍，但他們已經根本忘記了自己是什麼人，更不知東亞文明的毀滅，中國同受其禍。我們站在東亞人的立場，要求日美兩國的政治家愼重考慮，毋使戰爭波及於東亞。

德府密切注視
美欲沒收德輪
華盛頓當局正尋覓法律根據
整個問題日內決定

（路透社二十一日華盛頓電）美德關係，今日因納粹政權兩種行動之結果，而突呈惡化，德政府要求美國查辦駐巴黎美大使館三職員，據謂彼等曾參加親英之活動，此外柏林外交部發言人語外國新聞記者稱，德國現正密切注視著美國對英航務部大臣哥羅斯最近之演說，作何答復，德國認爲該演說係有意請求美國沒收其領海內之「敵輪」而轉讓予英國，此舉實違犯中立法，威廉街發言人稱，德國曾注意美國對英國在此次「生死戰鬥」中所予以之援助，今對美國將如何答覆英航務部大臣之請求將更加注意，彼又謂「究其竟此實爲兩國關係上不可容忍之事，因一方須絕對自制，而另一方竟取相反之態度」，又繼稱柏林政界人士認爲美國會被要求，而「犯一種好戰行爲」，然此種行爲僅可稱爲「支持英國」而已，柏林方面稱，德國之聲言，蓋因哥羅斯最近之演說而發，哥氏謂美國有一助英之絕好方法，即是沒收停於美國各口岸之德輪及德佔領國輪船七萬噸，而轉讓予英國，今日在華盛頓方面，國務卿赫爾宣稱，巴黎美大使館職員三人將被撤回，有人問渠對於哥羅斯之演說及美國可能採取之行動，柏林所引起之反應，有何意見，赫氏率直答曰「無」，華府觀察家相信威廉街無論如何說法，亦不能有所影響於美政府正在擬定中或已決定之政策，路透社從消息靈通方面探悉，美政府對美領海內敵輪之整個問題，刻正作充分之考慮，預料在數日間便有決定，聞美當局現正竭力尋覓法律根據，使政府可以依法沒收是項船隻，然後轉讓於英國，據稱，一九一七年之間諜法案刻正在研究中，根據此法案，美總統對停留於美領海內之外國船隻，若認爲其存在或其活動有碍於美國政府時，可有權予以沒收，又據悉，國際法及美國法律中關於私有物件收用權，（支配在美國一切產業之主權即由此而生）及公開徵收權之法律現不爲美當局所忽視云。

（合衆社二十一日華盛頓電）美國務卿赫爾述及德政府要求撤換駐巴黎美大使館之三職員稱，德國有全權作此項要求，而該數職員亦將撤回云。

（合衆社二十一日華盛頓電）關於提議美政府以現在美國領海內之德船兩艘，義船二十七艘，丹船三十七艘，又或法船二十八艘，封用而轉讓予英國一事，刻尚未正式提出，但據某高級官員稱，此項建議，刻在考慮中，據謂，「汝可相信，倘此舉在美援英政策之下能依合法手續施行者，將必封用之并移交英國」云。

（中華社廿一日華盛頓電）美國務卿赫爾宣稱，國務部將答允德國要求，召回美駐巴黎大使館之職員云。

（中華社廿一日柏林電）德外交部發言人對記者團稱，德國對美和戰之關鍵將取決於英國之態度，英國船務部長哥羅斯昨日提議請美國增派船隻援助英國，并強迫軸心國之船隻退出美國港口，德國現正注視美國對哥羅斯提議之反響，德國認爲哥羅斯之提議，不啻陷美國於戰爭漩渦，該提議實爲一種戰爭行爲，德國對美國已極容忍，而美國則以一貫有系統之政策向德國挑戰，侮辱及壓迫，德國決不能再容忍此種情形發展下去云。

（中華社廿一日柏林電）據官方正式公佈，德國已要求美國當局召回美駐巴黎大使館秘書羅士及亨特，大使館職員的近夫人，謂彼等曾協助英國官員逃走，並謂羅士及亨特夫人亦有預謀，德當局力言羅士曾收藏一英國間諜在美大使館內逾數月之久，卒在美大使館門外被捕，該間諜直認曾藏匿在美大使館內云，聞美政府已注意德方之要求，並通知德國當局，謂已開始調查該事眞相云。

美京人士認定 德指摘亦無效

（合衆社二十一日柏林電）德政府發言人謂，彼充分明瞭彼此次以外交部代表亦即負責代言人之資格所發表聲明之嚴重性，據彼稱，「今有一國，其對某一交戰國獨表示友好態度，而對其他交戰國則出以中傷，挑釁，侮辱及精神侵略之政策，乃至於無可容忍之程度，吾人對此，刻正極端注意」，該發言人謂，此次之聲明，乃因英航業部長哥羅斯最近在英衆院所發表之演說而發者，據謂哥羅斯此次之演說，已使德政府集中注意於美國支持英國之整個問題，德官方通訊社謂，美大使館職員，實犯有危害德國安全之嫌疑，該通訊社謂哥羅斯曾派英密探一名駐於美國之德大使館內，從事間諜工作，德警察後卒捕獲之，而該密探亦自認不諱云。

（合衆社二十一日華盛頓電）德國指摘美國援英，此間人士對之殊不關懷，若干方面認爲德國此舉係將柏林日漸增加之憤恨通知美國民衆，並使德國人民獲知時局之嚴重性。

（合衆社廿一日華盛頓電）孤立派領袖議員腓殊今日宣稱，「美國將決定應採取何種行動，不理柏林方面之申訴，而保護其本身之利益，美國民衆有百分之九十同情英國，倘德國欲增進德美邦交，則須停止其在美之間諜活動及挑撥陰謀，此兩種事實爲德美雙方之最壞敵人也，但腓殊以爲國會或將不准許扣留在美國領海內之德義船隻

（合衆社二十一日華盛頓電）納粹之批評，顯然加強政界人士對英援助而未見其有轉弱，因美國對英之態度，與其對拉丁美洲及遠東者相同，東京方面，往往提及其軸心之同盟，致令美國視太平與亞洲東南部，（該處美國有極大利益）大部分與對英國之利益平行。

（合衆社二十一日柏林電）合衆社駐德訪員稱，關於德外交部之聲明，吾人此數日固知德當局欲闡明德國立場矣，若干人士預料李賓特羅甫將發表聲明，迨英國航業部大臣哥羅斯在衆院演說關於船隻事之後，德國顯然認定此乃發表意見絕好時機，況復日外相又適於此時演說，三國協定委員會之成立與乎大島浩之重任駐德大使，在在使美國與軸心發生關係，昭然若揭。

美提建補助船 三十一艘
國防會主席勸人民協力

（合衆社廿一日華盛頓電）海軍部長諾克斯今日宣佈已簽訂建築三十一艘補助船，共價二六五，七六五，〇〇〇元之合約，又簽訂一合約，以六，六〇〇，〇〇〇元，擴充船塢云，海軍簽之合同包括建築十三艘水面飛機驗戰船，兩艘佈雷艦，三艘毀滅艦驗戰船，四艘佈網船，二艘潛艇驗戰船，及五艘潛艇救生船云。

（合衆社廿一日華盛頓電）美特別國防委員會主席律臣今日發表一聲明，力謂今日世界之危機，不能藉妥協而終止，律氏囑美國人民，脫其外衣，捲起其袖，而盡力從事於擴充國防，律氏謂美國將來之安全，實有賴於充分運用資源資本及勞力，以發展國防律氏謂羅斯福總統希望美國人士充分認識世界風雲之緊急，是已產生此種組織，律氏發表聲明後，即繼之以開會，出席者有希文先生，海長諾克斯及陸長史汀生，人稱此組織爲非常時期管理局。

英人預測 德軍侵英
不久將必實施
以跳傘步隊爲前驅

（合衆社二十二日倫敦電）路透社軍事訪員稱，德艦艇，軍隊及空軍如集中於任何德海軍根據地不散（北部由那域克以至南部波爾多）即是有侵略威脅實現之可能，德人在冬季比較在夏季有集中軍隊之好機會，不用觀察天時，德空軍力量現估計有飛機三萬架，其中有七千架屬轟炸機，因此之故，或將以大量降傘隊爲前驅，而作嘗試之進攻，渡過海峽之方法，可俟英空軍與德戰鬥機交戰無暇顧及時則源源而來，英政府相信此艱難攻不久舉行，實非錯見，英空軍在北非之勝利，更使德軍有加緊進侵之可能，義軍若敗，則英全部封鎖力必對向德國，納粹軍將盡量發動作一最後之決定。

傳美秘密艦圖案 被人竊去
紐約船公司已否認此事

（合衆社二十一日新澤西，廿日電）紐約造船公司之職員否認奇化先生被竊時携有秘密戰艦圖案，該公司之總經理金串爾稱，如謂造主力艦之圖案被人竊去，實屬可笑，本公司職員并無携帶秘密海軍圖案，……奇氏當日所携有之文件，祇屬紐約數間廠口所訂購材料而用打字機打成之目錄表耳。

（合衆社二十一日紐約，都安尼斯堡電）此間今日探悉，刻下建造主力艦若干艘之紐約造船公司，有某職員被人竊去載有戰艦圖案之文書挾一具，據警察當局稱，該等圖案，係由該造船公司之機械公程師奇化先生之汽車內竊去。

（合衆社二十一日華盛頓電）海軍當局指陳，認眞重要造艦之詳細說明書，除嚴密監視之下，甚少有移往別處云。

德國空軍 炸利物浦
物質損失重大
英機在過去八個月 轟炸德義達五千次

（合衆社二十一日利物浦電）德機昨夜猛烈轟炸利物浦及其他馬西西區之城市，物質損失重大，但人命傷亡不多云。

（合衆社廿一日柏林電）高級司令部佈告，昨夜德方强大之轟炸機隊襲擊利物浦之港口及工業中心，投下數千枚重炸彈及燃燒彈，英機昨夜炸柏林，炸傷住宅數間及一大禮拜堂，死平民六人，傷十七人，英機兩架被擊落云。

（合衆社廿一日利物浦電）二十一晚深夜，德機繼續第二晚集中襲擊利物浦及其他馬西西區之城市，自黃昏時起，敵機每兩分鐘分組來此區作猛烈之襲擊，貧苦工人之家室，再受慘炸，在人烟稠密之區域，頗有傷亡，并相信某街之公衆避難室亦中彈，已有若干人被救出，送往醫院，在各地點均有燃燒彈及高度爆炸彈投下云。

倫敦與柏林 籌備渡耶誕

（合衆社二十二日倫敦電）倫敦區今日晨早極爲安靜，寂寞之空氣，僅爲兩次之砲聲所打破，有某區中彈一枚，物業受相當損失，倫敦內之避難室，多有舉行聖誕集會，外間之空襲，竟似完全不知，所携備之茶餅，一掃而空，但倫敦區有若干人，因公寓被炸，遂致無家可歸。

（路透社廿一日瑞典京電）此間「消息報」之柏林訪員稱，柏林人士現希望耶穌誕日無空襲，準備以些少出乎所被限制以外之應節品物之柏林人士，極欲知悉彼等是否將逼要在防空壕內渡聖誕之前夕，該訪員稱，有一位接近希特勒之人，當被人問關於此點時，據答稱，「耶穌誕日倘英機停止飛來，吾人亦不飛去」。

法殖民地部 重申保證
殖民地之內 無軸心代表

（合衆社二十一日維希電）法殖民地部長皮里登今日致電海外法殖民地重申其正式之保證，謂法殖民地並無德義軍官或兵士或軸心代表團，並堅決宣稱，謂法軍之防守達卡爾，及哥爾將軍之進攻，據維希殖民地當局探悉，有一百五十名軍官兵士及行政人員，因拒絕加入哥爾將軍之離叛運動而被囚於剛果河上寄碇於特拉沙維爾海岸外之數艘大艇之浮海監獄中，此間當局稱，艇上情形，極不合於衛生，因每年在此季候，該處頗多蚊虫，被囚於艇中之人，有剛本城之大主教及法屬赤道非洲之總督，此總督係被一少年白種法籍校官及其黑人士軍擊倒並將之監禁云。

羅斯福下令 擴大出口領證範圍
另劃定十五項原料

（合衆社二十一日華盛頓電）羅斯福總統今日發出公布，另行指定十五項原料劃歸出口領證制度範圍內，其中包括製造飛機汽油之方式及配備，依據總統之公布，即謂現時劃歸出口領證制度之內者，計共七十三種主要原料，今日發表之清單，包括溴素，二鐃基及，此外復有量度器，試驗器，抽水筒及磨料，前經下令列入出口清單者，包括飛機汽油，機器，錫，樹膠及其他軍用原料，此皆爲國防計劃所需要者。

英機之活動 多在德境內

（路透社二十一日倫敦電）在過去八個月中，英空軍由海峽港口以迄希臘一帶，施行空襲五千次，對於德義及其所轄之土地予以廣泛之破壞，此舉在耶穌誕中，實可嚴重提醒軸心獨裁者，使知英國轟炸機之長臂威脅也，德國及其所轄之領土遭遇英空軍襲擊之全部五份之四飛機廠及軍械廠被襲者二百五十次，此舉無疑已擾亂德國補充大量空軍於夏秋間與英戰鬥機作戰消耗之企圖，船塢，船廠及港口中之船隻被英方大規模轟炸凡八六六次，包括不斷向準備侵英之駁船之襲擊，又德方鐵路及水面交通被炸六八三次，飛機場被炸一，一二三次，此種勇敢及戲劇性之攻擊，由歐洲海岸深至波蘭，英軍損折飛機五五〇架，但德機在於此項本土內之空戰中，亦損失一〇九架。

希臘與北非 空襲漸加增

自阿爾班尼亞及非洲之戰事爆發，英空軍對義襲擊，隨之而漸增加，據計算，英空軍襲擊阿比西尼亞，伊列得利亞，及義屬與英屬索馬利蘭，（自被義佔領之後）之義軍事目標，共計四〇五次，向卡拉西安尼元帥在里比亞之軍隊配列施轟炸三〇〇次，向義軍在阿爾班尼亞之主要軍實庫，步隊及港口轟炸六十次，向義方之海軍及商船隊襲擊五十五次，由英襲擊義國北部之工業及較南之中心點，其長程雖經幾及二千哩之不著陸飛行，然英空軍仍能予以八十二次之空襲，使義國正有如德國認識天空恐怖之意義矣自義軍侵希臘後，英機向華陸傘襲擊十八次，投下炸彈幾及四十二噸，又向多拉蘇轟炸八次，投彈二十八噸，在希臘戰場中英機僅損失九架耳。

去星期五夜 柏林被猛襲

星期五之夜柏林方積厚雪，（此乃一年中最長之一夕）英轟炸機於是夜施行早遲兩次之襲擊，此次活動以勇敢見稱，英機低飛在房舍之頂掠過，有時竟低至幾及百呎，故對於被炸區域之損失能清晰見之，據有一英機師，曾飛低至一千呎向一鐵路總站投彈，歸來時述及經過情形，據謂見有一彈在該站之正中心爆炸，英機之尾部槍手親睹破屑高飛天空中，英機師又向德探射燈及高射砲位低飛，而機內前後槍手向下掃射，機槍數百發，在月明之下，可見高射砲手中彈倒地，英機以柏林之工廠，屯貨場及鐵路站爲主要目標，在是日夕早刻曾炸飛機製造廠，以第一轟炸機投彈，所發之火光引導其後繼者紛紛向該目標落彈，於是火龍及炸彈聲，竟列成長行，英機動作歷一小時之久，在屯貨場上，重炸彈落下之後，破屑飛入空中，燃燒彈所引起之火頭長凡一哩，在五十哩外猶可望見，有一後槍手稱，「其情形正如從白列頓遠望倫敦之大火」，西港口之船場中心點（西港口）爲德最大最新式之港口，又有起長列之火頭，英機師推測必係一屯木場中彈之故，英機最後離柏林者，在今晨六時三十分云。

（合衆社二十二日柏林電）德官方通訊社稱，敎堂事務部宣稱，昨夜所受之空襲，炸毁天主教堂，損失約值一百五十萬馬克，英機所投之彈，又炸燬德皇宮前之曠地，（希特勒往時每每在該處演講）又炸毀載有德國軍事歷史之博物院，（希特勒於今年三月曾在該處作一次演講）英機襲博斯登，炸毀有歷史性之戲院一所，炸斃平民三人云。

英王喬治 耶誕廣播
教皇通告祈禱

（合衆社二十一日倫敦電）據稱，英王喬治將於耶穌誕日循例向英帝國及美國廣播，時間爲下午三時（英國標準時間）

（合衆社二十一日梵蒂岡城電）教皇今日致函其國務卿馬利奧尼主教著令發出通告函致全世界天主教神甫，通知其教區內之天主教徒，於耶穌誕日祈禱，請上帝減輕戰爭之痛苦云。

法國內閣 召開會議
威斯將軍撤職
殖民地部亦換多人

（路透社廿一日倫敦電）據里昂無線電台稱，法內閣於二十一晚開會議，此爲三日內所舉行之第三次會議，此次會議於是晚七時三十分仍然在進行中。

（路透社二十一日維希電）哈瓦斯社稱法國有名飛行員威斯將軍已被撤職，威氏前曾拯救林白少校，緣林白少校駕機飛渡大西洋後，在部耳日降落時曾被一羣暴徒滋擾，而爲威斯所救出，威氏之缺，刻由陸至師團長之羅馬納將軍繼任，北非法空軍之建設威斯將軍及衞爾民將與有力焉，又據探悉，有某殖民地行政長官及其他行政官員四人與代議士二人亦被革職，尙有其他殖民部官員兩人亦已告退云。

美國運軍船 中途遇風
美巡艦一艘 開抵帆尼拉

（合衆社二十一日檀香山電）陸軍部宣稱美國運輸船「伊杜連」號由帆尼拉往三藩市，載有軍隊，於本月二十日由上午十時至下午三時途中遇大風，各搭客皆平安，惟有船員二人受重傷，卒告斃命，該船將於下星期四可抵檀香山云。

（合衆社廿一日帆尼拉電）美巡洋艦先先尼的號由檀香山到此，從此亞洲艦隊已獲得一完善之分隊矣，（即包括馬寶邏號赫士頓號及先先尼的號之謂）

哈里法斯 任駐美使
不久即可委出

（路透社二十二日倫敦電）哈里法斯之被任爲駐美大使，預料不久有官方公佈，料陸軍大臣艾登，將繼哈里法斯爲外交大臣，議院督理長馬其信將繼艾登在陸軍部任職云。

（中華社廿一日倫敦電）聞英國外交大臣哈里法斯將繼勞飛安爵士爲英駐美大使，陸軍大臣艾登則將調充外交大臣，聞首相邱吉爾最初曾徵求勞特佐治担任，但勞氏以年老不能勝任爲辭，故邱氏卒請哈里法斯繼任，因鑒于該職極爲重要也，消息靈通之人士相信英政府已向羅斯福總統徵求同意，此項任命，不久即可正式公佈云。

特稿
德國「女總統」克林克夫人

（中華社特稿）德國的婦女，自戰事發生後，就開始著猛烈的活動。她們在後方的「生活戰綫」，從事一切必要的工作，繼續著堅苦的奮鬥，圖建設未來大德意志，而支配，指揮及號令全德國婦女界的，是凱爾德爾脫蕭爾滋克林克夫人，因她在德國婦女界具有如此偉大的勢力，有「德國女總統」之稱。

克林克夫人現在領導著三十萬德國婦女，在全世界各重要都市，又設有德國婦女第五縱隊，親自發號施令。其工作範圍，蓋已侵入男子工作的領域。德國的婦女，因國策的關係，向以良妻賢母爲光榮義務，像克林克夫人者，眞可說是異例的存在了。

克林克夫人，和戈林，希特勒及赫斯等，同列希特勒之首的「十傑」。夫人最初和希特勒會見時，在一九三二年，當時夫人是一個女記者，是由希特勒友瑪麗第爾絲女士介紹的。那時兩個不平凡的德國婦人似乎曾詰問希特勒，納粹陣營中連一個婦女鬥士也沒有，是不是一大損失？希特勒聽了，似甚不懌，即用粗暴的聲調答道：「女子政治家嗎？這太難了！我決不允許婦女參加任何政治集會。萬一女子有開會的必要時，也得有男子加以監督。」

對於希特勒如此醜不起婦人的話，克林克夫人當時沒有說什麼，但她心裏却在忖想，倘若要婦女爲國服務，如此輕蔑婦女的方針，決非計之得者。但她却沒有失望，她冷靜地攷慮納粹婦人應進的途徑。

自此以後，克林克夫人居住於貧民街，指導勞働婦人，埋頭工作，從未作什麼漂亮的演說，博取虛名，爲時無久，德國勞働戰綫領袖羅勃脫賴衣，忽然覺悟勞働婦人的指揮監督，非依賴婦女的領袖不可。旋她得到希特勒茲哈，郭塔爾，希特勒等人爲知遇，築就了自己不可動搖的地位。

克林克夫人的素性，不甚明瞭，傳說她是某鄉村醫生的太太。但她具有野心，不能安守鄉間，結果與丈夫仳離，前往柏林。現今她稅居德京一所精緻的小洋房內，養育著三個幼女，度著素樸的良母式的生活。但她活動力的旺盛，的確不愧担當「女總統」的名稱。

納粹所望於女性者，是多多生男育女，好好加以撫育，所以克林克夫人的活動，大部份也注力於這一方面。她常說：德國婦女，應該及早結婚，生育小孩，并注意於裁縫，烹飪等家庭生活。

現在由克林克夫人所領導的「德國婦女團」，并組織有會員五萬人，有「婦女戰線」。會務分爲數組，例如食料品市場的監督事項，公寓及住宅事項，婦女家庭的出版事宜等，分別設置專門人士，担負職務。

尤其婦人戰線，爲使千青婦女了解德國婦女的最大使命是多多生男育女計，不惜用最大努力，從事監督及指導。例如發覺有一個女子已達到相當年齡，仍未結婚，就派「納粹婦女團」的職員前往調查她不結婚的理由，假若是因爲沒有錢而不能結婚，就設法由國家借錢給她。但若你回答說：「因爲沒有適當的配偶，所以沒有結婚」，那你就得遭受譴責。納粹婦女團的職員，將正言告訴你：「你還不知道德意志現在充滿著優秀的亞里安民族的青年嗎」？

其次若結婚一年之後，不生育小孩，又非受該會職員的來訪不可，這位沒有生育的年青女子又得面受「做德意志的婦人，生育小孩，乃是貢獻于國家的愛國的義務的教訓，不姙的原因，是生理上關係時，就派遣醫生來爲你診治，除此之外，利用無綫電，電影，報紙雜誌等方法，從事宣傳，當然不待言。其他關於衣食住方面，該會也很注意，自願担任幹旋之勞。

第二次大戰開始後，克林克夫人的工作，益仍忙碌，她存在的重要性，也較前倍增，她担任了德國戰時組織中必不可缺的任務。克林克夫人所主持的納粹婦女團的職員，挨戶訪問各家庭，努力提高于德國婦人的精神，并且對各家庭的主婦說眞正的德意志主婦，爲祖國將來的光榮，應具有將自身，良人乃至小孩奉獻于國家的覺悟。

她們代替男子，監督兵工廠及農園的女工，對其經濟生活，給以相當援助，也有時爲調劑她們的精神，也舉行同樂會等，現在克林克夫人的活動範圍，已遠及于外國了。

夫人的辦公處內，牆上掛著一張世界地圖，圖上插有不少的紅針，標誌出芝加哥，洛杉磯，巴爾的摩亞，費爾台爾菲亞，紐約等等，這是什麼理由呢？是指上列各地，已有該會的海外支部的成立，當德軍侵入丹麥及挪威後，在廿四小時內，該會下令在該方面組織「婦女第五縱隊」，遍後荷蘭，比利時及法國淪陷時亦同。

總而言之，克林克夫人的地位，祇須關于德國的女子的事，她是和女王一般的。但她的外表宛似一個鄉下女子，因此，她和英國政界名婦人阿基斯夫人會見時，使這位貴夫人得到惡劣的印像，但在德國，她的不加修飾的外表，正是她獨特的標誌。

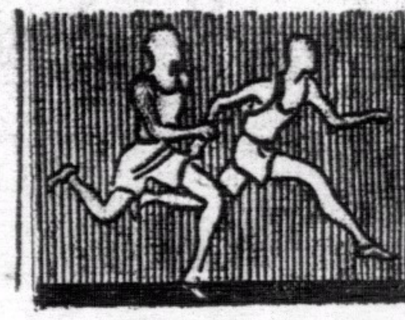

南華體育

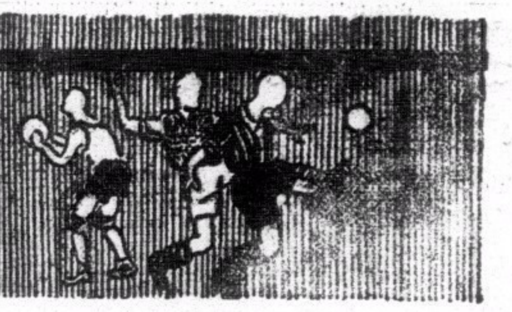

今日潮汐
退　上午十時正　下午十一時廿五分
漲　上午三時二十四分　下午四時五十三分

明日潮汐
退　上午十時五十三分
漲　上午五時正　下午五時四十二分

不出吾人所料
昨日華聯雙勝利
第一場五比二少壯派大演眞功夫
第二場五比一國際隊輕取西聯甲
△李安納苦纏李惠堂造成馮景祥四喜連傳△

·球·場·舊·侶·

昨日銅鑼灣畔的雙料中西慈善足球賽會·果然引動許多男女羅人到場·雖則一元與二元座位·倘算不得座無虛席·看來似有九成不虛·惟是五角座位·都沽到幾乎淸楚·如此成績·總算得是近來慈善賽會難有的盛事·不過選手不能盡依表到場一事·仍然打不破老例·卻令觀客有點不高興·倘幸先賽的一場·選員盡到·打得異常著緊·總未辜負球迷輩遄走一遭·苦果只看四時開賽的一場·則未免令人掃興·因爲此場·連隊長孖四（警察隊之布力般也·其當差號數爲四十四號·故云）·也不到·米杜息數員·只有菲殊窩打到場·後來辛苦了管理員史堅拿盡法拉伕·還不及十一之數·卒於要煩廿四營炮兵之奧雲氏連賽兩場·好在臨時客串諸員·都不失其爲好手·而且俱能賣力·還在不大認識西人球員的人物·或因當時未知眞相·還不知又已「上當」的一回事·而只認爲華聯賽得太好·一味眉開眼笑·而無其他雜念存乎心中·不然的話·「廣東三字經」怕會中耳欲聾·對於此點·我以爲足球總會總要設法改善·否則以後的籌欵比賽·恐怕未能收叫座之效·

按昨日在二時半先開的一場·西聯隊因有正中衛班拿備在前日士葛隊賽聖若瑟之甲組聯賽會中·以施出不文動作之故而被球證軒尉奇利夫驅逐離場·昨日便不能照舊選用·他的遺缺·終由管理員選定警察隊之卜比補上·是以中衛線略與原選表不同·華聯方面·則因四點開賽之一場有張榮才手傷不能出·管理員陳漢明指令劉顯漢替張缺額·先賽一場·遂不能不另求別員當門將·計當時後備門將李國祺雖亦有到·但未携同球鞋球襪同來·未能戎裝上陣·陳君遂臨時覓得南華乙組門將何寶堉登場·此子近來手法日見進步·雖在賽時·曾抵不住霍士與奧力根的兩下頭槌而負去兩記·但其後演出甚佳·亦將才也·

下午四時開賽的一場·本來是昨日的「出頭」好戲·第一場雖然也好·總算是「正本日戲」之類的演出罷了·不道正本反見人材濟濟·正武生·正小武·跟斗王·應有盡有·演出五花八門·如戲棚落力演出眞軍無異·而第二場則不獨老官不齊·連「中軍」（後備員也）的四位·也一個不到·這一來可急得管理員史堅拿抓耳扒腮·不知如何是好·後來經幾許設法·臨處拉夫·還只勉强湊得九員之數·其後幸得飛機隊的押文氏適值到場觀熱鬧·被人在座中抓了回來·請即在海軍更衣室裏許多球鞋中尋一雙合用者趕速更易上場客串·又得奧雲氏自告奮勇·願連賽兩場·始能成軍出戰·昨日第二場幾延至四時十五分始能開場·便是因了這種原故·

我因爲職責的關係·昨日到場第一件事·便是找著中西聯隊兩管理員問明昨日的陣容有無變更·陳漢明首將張榮才手傷不能上陣·將使劉顯漢替張·而用何寶堉替劉一事告我後·史堅拿也告訴我·說上一場因班拿備不能上陣·決用卜比補充·下一場則因右翼飛鵬士病倒入院調理·馬拉布也因傷不能來·故前鋒線由右至左的秩序·將爲治拔獵·梳氏（米杜息的）軒地·侯律·布力·不道在第一場開賽之後·米杜息的菲殊窩打傳來消息·說道羅體地·威健臣·梳氏等三員·俱因營中有公務·不暇前來·同時又有隊長布力般·本係交通警察·昨日因代督岳桐·駕臨尖沙咀爲國貨展覽會開幕·要在場維持秩序·亦不能分身來賽球·於是全隊西聯甲正副選員十五人共計·竟有九人未到·這一來·眞弄到管理員史堅拿好如熱窩上的螞蟻·後來沒法拉人客串如上述·至四時十五分而後能成軍·由是亂點鴛鴦·正選中鋒軒地退當右衛·左衛李安納改串正中衛·海軍乙組人員基路·却當起中鋒大將·眞如蜀中無大將·廖化作先鋒·荷息那斷·却要反串左翼·初賽時·僅得十人應戰·爲的事臨時加入的飛機隊押文氏·更衣需時·及至約遲三分鐘押文氏也出場時·雙方的陣容·便如下列·

△華聯隊名單

劉顯漢（東方會）
李天生（星島會）　吳祺祥（東方會）
曾仲雲（南華會）　許竟成（東方會）　侯澄滔（東方會）
宋靈聖（星島會）　鍾勇森（東方會）　馮景祥（星島會）　李惠堂（南華會）（正隊長）　黎兆榮（星島會）

△西聯隊名單

押文氏（飛機）
羅便臣（海軍隊）　菲殊窩打（米軍）
軒地（隊長）　李安納（若瑟）　鳩氏（香港）（海軍）
奧雲氏（炮兵）　獵披治（海軍）　基路（海軍）　侯律（警察）　荷息（士葛）

西聯既係拉雜成軍·自知必非華人精兵之敵·卽思在一鼓作氣時·先來個下馬威·演演手段·故一開始戮力從事·會大取攻勢·接戰未幾·球證卑押·更於許竟成力抵基路時·立指爲犯規·尚幸罰處剛未入界·未能判個刑·否則華聯怕立要輸個眼前虧·此球由軒地遠出主踢·只因心情過於緊張·竟放出高射炮·華聯倖脫此險·總算幸事·審語稱人·此後如逢球證會主席當判官·近榮衛界時·舉動得要仔細也·

在開賽後約七分鐘內的時間·西聯似大可有爲·不道這不過是一鼓作氣·過此之後·華聯卽佔盡上風·在馮景祥一次命射高飛·及羅便臣演餓狗搶屎法校脫·侯澄滔射至之一球後·十分鐘時·馮景祥得球·撇交鍾勇森·在勇森反交時·馮卽順水推舟·一撇脚便猛將寶貝斜射入西聯門裏去·華聯遂得著先鞭·

在軒地負一角球後·西聯反攻·中鋒基路會坐失一必勝機會·未幾·李惠堂主踢罰球·卻欲李安納擋出·次侯澄滔先越位而後射入一球·未能作算·次基路反攻·射門·惜未能巧取角度·竟爲劉顯漢抱住寶貝·十七分鐘時·華聯機會再至·先由鍾勇森得機傳中·押文氏將球擋出·復爲勇森所有·再次傳中·馮景祥又一個順水推船·再勝一隻·此後西聯接戰殊勇·華聯雖多佔上風·奈羅便臣演出佳妙·若左右逢源·故終上半時·華聯仍僅以二球佔勝·

下半時再賽·黎兆榮先得一必勝之機·惜及門射出未足勁道·又爲羅便臣所救·然而此時華聯爲勢極盛·僅賽一分鐘·卽見黎佛希又已得機·此番係得自吳祺祥遠出妙傳·佛希不再放過機會·但見如金剛怒目·佛脚一抽·球已破關入網·三對零華隊穩勝矣·

→昨日鄒英祺鼻樑勇擋來球受傷前之一煞那（英倫攝）

西聯眼見輸實·立改陣容·冀圖一逞·計由荷息與基路互易位置·以中强攻力·鳩氏與菲殊窩打亦易位·俾菲得復其慣當之右中衛位置以箝制侯澄滔·但事雖如此·仍不能遏華聯之衝在五分鐘時·侯澄滔忽在邊陲得球·在其得球時·是越過一切西隊後衛而截得·因此合尺脚也不禁一窒·以爲對華人一毫不苟之裁判·當必鳴號判越位者也·不道那時却不聞號聲·小侯遂不再客氣·一脚斜傳·馮景祥臨球便入·近門一射·又取一城·於是華方已以四球淨勝矣·十二分鐘·黎兆榮截得對方勾消一球·輾轉盤入右翼位置傳中·馮景祥奔前接應·盤球深入·又記一功·

自連負五球後·西聯卽拚命力戰·毫不放鬆·華聯方面因勝利大穩·自然不爲已甚·遂久未再見紀錄·然而賽球亦如逆水行舟·不進則退·正因華聯進迫未如以前之甚·西聯遂較有反攻機會·至詎完場三分鐘前·卒由侯律閃近球門·打破光蛋·華聯甲得五對一勝利完場·射球功臣如左·

△上半時
第一球……馮景祥……華聯
第二球……馮景祥……華聯

△下半時
第三球……黎兆榮……華聯
第四球……馮景祥……華聯
第五球……馮景祥……華聯
第六球……侯律……西聯

華聯五球　西聯一球

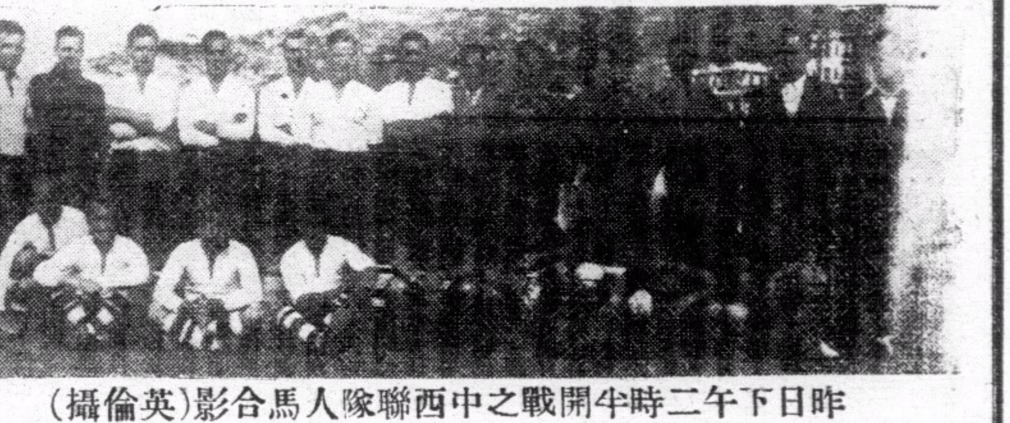

昨日下午二時半開戰之中西聯隊人馬合影（英倫攝）

日游泳員啓程赴菲

（中華社廿二日神戶電）日本著名游泳員·包括自由式·胸泳·及背泳能手·近應菲律濱業餘體育會之邀請·赴菲參加明年一月四日舉行之水上運動會·今晨由此間乘輪啓程赴岷尼拉·預定明年一月底返國·

球國春秋

球場太史

△……東吳大將江普敬·每戰不遠千里而來·（由澳門趕來助陣）力勤王師·鞠躬盡瘁·戰時勇如猛虎·然有勇無謀·甚麼事·時有噬臍莫及之悔·往昔在滬時如此·今日在港時亦如此·這是江山易改·品性難移·深望嚴士鑫或吳祺祥·當老江出擊時須要包抄後防·

※　※　※

△……袁紹軍馬（光華）將材多·洋將得志·華將失寵·華將抬頭·洋將外向·小告

山叔與帕尼拉跳槽附秩地虎·九龍會增此兩員大將·志在不小·欲染指銀牌·華隊須當心·

※　※　※

△……昨天華聯人材濟濟·前鋒有關雲長（球王）掛印任中鋒·徐公明（馮紳腿）與許虎癡（黎佛希）輔佐·兩翼有黃蓋（鍾勇森）及東萊太史慈·（侯澄滔）後防有周瑜（許竟成）押陣·這隊漢軍實力驚人·衆深信必有大斬獲·迷民不問門票售價如何高昂·跑去捧場·

※　※　※

△……前哨戰·西蜀會破上屆銀牌盟主卅營炮兵九比零·輕取軍糧兵馬五比〇·軍威大振·昨天戰强敵米袋（米杜息）·蜀兵攻勢甚盛·本可取勝·奈陳仲賢一時操之過急·單刀會放過米軍·及後機會難逢·祇得和局終場·雙方軍將均有好表演·祇有判官卑押氏未能得迷民之歡迎·

※　※　※

△……蜀兵無辜·動輒得咎·偶得良機·十九被罰·陳仲賢之單力會·無辜被罰「越位」·朱永强站在端線外又被罰犯越位·眞是令人哭笑不得·所以蜀兵在進攻時·要造成一個好好取勝機會·眞是難於上青天·不管蜀攻勢如何厲害·啃子一響·總會使蜀爲之氣短·總計算西蜀被罰達廿五次之多·信不信由你·

※　※　※

△……這位判官是判官會的主席·曾在南華早報上與南華會之陳漢明打過筆墨官司·以大人物而任乙組球證·眞是屈駕之至·

※　※　※

△……前天聯賽·和局衆多·（袁紹）光華兵馬二比二和秩地虎（九龍會）·大抬客（香港會）四比四追和東海老龍（海軍）·西蜀前哨（南華乙）零比零和米袋（米杜息）·國際聯軍（聖約瑟）一比一和爛頭蟀（士葛）丙組飛機隊和打旗一比一·七營炮兵和十二營炮兵二比二本週內球賽·和局盛行·一人被逐離場·他是士葛隊之班拿備·

※　※　※

△……三門將巧救十二碼球·甲組東海老龍（海軍）之羅便臣·乙組北魏前哨之朱兆恒·傑志之黃翔·

※　※　※

△……東吳搗米·兵勝將傷·租胥頭部中槍·（許文奎被踢一脚）東萊太史慈（侯澄滔）臉部吃球餅·兩員上將拿倒片時·又上戰場·昨天義賽·兩員好漢又扶傷上陣·

※　※　※

△……卅年前·我國當局提倡體育·備快馬車·備極好茶點·設招待員·請人到運動會去·彼等看到踢足球一項·祗見一個皮東西·踢來踢去·毫無興趣·坐不暇席·卽逃席而去·反視今日之足球賽·看客逾萬·不惜擲金錢·耗時間·眞是今非昔比·

※　※　※

△……銅鑼灣球場·雙料義賽·一場同演·驚動了三山五嶽的英雄·風靡了九洲四海的迷客·票價雖昂·看客亦多·華聯雙雙奏凱·迷民皆大歡喜·總計算·上場勝五比二·下場勝五比一·

※　※　※

△……西聯甲上將多員·臨時缺場·米杜息好手因公野營·警伯布力般昨天當值·「阿池」臨時出拉人馬·香港會之鳩氏·海軍隊之乙組健將被邀上陣·右翼奧雲氏連賽兩場·

※　※　※

△……上場劇戰在進行中。球王作壁上觀，眼看著許文奎無人監視·進出自如·球王說·他眞不如·緣因是樹大招風·文奎得球·敵鋒尚未致向許拼死力纏·假如是球王他本人得球·總會有兩敵衛向他糾纏·最小必有一人在後包抄·門將也會聚精會神來提防他的脚頭·到後來果然應驗·李安納與菲殊窩打向他糾纏·軒地包抄·羅便臣在在看著他的脚頭·在全局球賽中·球王沒有路闖·但他能牽制敵衛·指揮若定·予他鋒以建功之機會·居功至偉·

※　※　※

△……加山女排賽·暫告一段落·北魏娘子軍·場場殺敗·昨天蜀魏重逢·蜀娘子軍大勝·直落三局·魏娘子軍棄甲曳兵·論形勢·蜀隊與仿林各敗一場·積分相等·同爭決賽權·錦標誰屬·將由蜀女與仿林決賽·

※　※　※

△……日前某酒家樓頭·有某球隊名門將·某通天球員·某隊左翼飛將軍等備有紙牌開圓桌會議·不提防警伯突然掩至·將一干人等請到衙門·（並非球門）後來大事化小·小事化零·罰洋了事·

※　※　※

△……業聯甲上將徐公明（馮景祥）武藝超羣·鋒屢露·個人連破四關·不減當年雄風·在本屆表演最佳傑作·許虎癡（黎佛希）之鯉魚反水式翻身掃射·姿態美妙·衆皆叫好·

※　※　※

△……丙組廿四營砲兵奧雲氏·充西聯右翼·連賽兩場·面不改容·初登大雅之堂·有精彩演出·確屬難得·確說得是目下洋將右翼全港第一人·

昨日以五比一勝西聯之華聯甲隊人物（英倫攝）

妙想天開之三籍華聯三角賽

球探

昨日有一種未經證實之傳說·云本年滬方似有不能派隊南來作港滬埠際足球比賽之可能·因此某方又妙想天開·以爲大好農曆春節假期時光·實不應任令等閒虛度·緣·有擬於日間致函足球總會·聲明將來如無港滬埠際賽·則請將該時期·批準與華人作一三角慈善賽會者·其法係將今港中華人好手·分爲廣府·上海·客籍三隊·作一三角單循環賽會·三隊人物如下·

△廣府隊

譚均幹
曾仲雲　侯榕生
羅偉權　梁榮照　郭英祺
侯澄滔　黎兆榮　李德祺　馮景祥　鄧廣森

△客籍隊

劉顯漢
李天生　鍾輝林
劉松生　宋靈聖　劉慶才
李碩友　李惠堂　陳德輝　鄭文治　卓石金

△上海隊

張榮才
嚴士鑫　江善敬
吳祺祥　許竟成　劉始贊
羅平文　曹秋亭　許文奎　張金海　鍾勇森

此種編排·亦可謂有各有千秋之妙·果眞作成此種賽會·則叫座力當自不少·不過其中對於籍貫問題·不無太過免强·據本探所知·則劉顯漢爲寶安人·而非客籍·江善敬則實係客籍人·劉始贊與鍾勇森俱四邑人·幷非亞拉人士·不過讀書於滬濱·遂諳滬語·而與滬人習耳·茲數人者·謂爲上海一線中人則可·强指爲上海人則未免强人數典忘祖矣·上海球員·尚有徐步雲·於洽興·金家標輩·又何必强牽粵人入圍也·

體協會陸運

今日在嘉山預賽
廿五日決賽由高卓雄頒獎

中華體育協進會田徑部主辦之週年陸運大會·定廿五日上午九時半·在加路連山球場舉行·今（廿三）日下午五時舉行預賽·查今日預賽秩序·與日前發表者·略有出入·除原有二百公尺（預賽）·二百公尺（預賽）千五百公尺（決賽）·四百公尺（預賽）外·並增加一百一十公尺高欄（預賽）一項·至大會職員·除原有名單外·並加聘盧國棉爲總幹事·楊培榮爲幹事員·至大會獎品·由高卓雄全數報效·屆時並請高氏親臨頒獎·茲將今日預賽秩序分錄如後·

（一）一百一十公尺高欄（預賽）·參加者溫其慶·陳鎏·黃紀廉·宋標·郭彼得·朱福勝·胡碧耀·周天祐·黃壽祿·

（二）二百公尺（預賽）（第一組）譚海泉·俞文彪·盧漢恩·杜俠平·金家標·（第二組）宋標·劉子劍·謝金石·羅志道·曾劍雲·

（三）一千五百公尺（決賽）黃柏榮·何奕遂·張吉堉·徐煥光·馮頌文·香吉生·陳朝惠·楊華生·黎彬元·蘇守銘·單友生·黃永壯·鄭仕平·

·梁榮熙·李其烈·蘇偉民·徐耀泉·

（四）一百公尺（預賽）·（第一組）黎仲賢·曾劍雲·金家標·郭德華·洗國斌·宋標·（第二組）譚海泉·鍾滿池·李昭雄·陳炳賢·俞文彪·周漢樹·

（五）四百公尺（預賽）·（第一組）香吉生·何漢瀛·葉文華·陳炳賢·俞文彪·洗國斌·（第二組）何奕遂·張吉堉·黃永壯·林國良·張州·徐煥光·（第三組）楊華生·陳兆琪·曾劍雲·譚海泉·謝金石·梁展雲·

女子排球賽

魏娘子四戰四北
西蜀嬌娃昨又以直落三勝
今後將與仿林決賽爭錦標

·飛·南·生·

昨日嘉山頂上·有一場女子排球賽舉行·由西蜀與北魏再次碰頭·西蜀各將演出佳妙·全軍有密切聯絡·朱敎新尤爲全隊之靈魂·關蘊芬叩球工夫·異常老到·常予北魏以極大威脅·昨日爲西蜀取分獨多·其餘各員亦有穩健之表演·能挽狂瀾於未倒者不計其數·博得掌聲不少·

北魏隊以個人藝術而論·各將俱爲上駟材·惜在合作上·未及西蜀之純熟·且因失分過多·士氣已餒·各將動作異常凌亂·孫玉明更似心神不屬·失機頻頻·除李純瑜及李若梅演出較佳外·其餘均未見可取·故終不能不直落三局見負於西蜀·第一局開始·西蜀各將聯絡上有如一氣呵成·北魏陷於一籌莫展中·西蜀會以八對二佔先·此後積分互相增加·至第一局完·西蜀以廿一對十之鉅大比數·先勝第一局·

第二局繼續作戰·北魏稍有起色·數度與西蜀打成平手·演出上較第一局爲緊張·但結果·西蜀復以廿一對十一之大距離擊退北魏·

西蜀各將·因已連勝兩局·士氣大振·北魏各將雖努力反攻·惟西蜀朱敎新頻頻救險·關蘊芬屢爲西蜀取分·會以十一對一佔先·於最後·西蜀以廿一對六·直勝三局·將北魏壓倒·今後將與仿林爭錦標·茲將雙方名單列下·

△南華會
（前排）溫偉瓊　朱穎文　李曼茜
（中排）羅月好　蘇惠靈　關蘊芬
（後排）麥尭會　朱敎新　汪惠嫻

△星島會
（前排）李若梅　劉靜忠　林德
（中排）李純瑜　楊玉瓊　洗惠莊
（後排）陳惠卿　余尙英　孫玉明

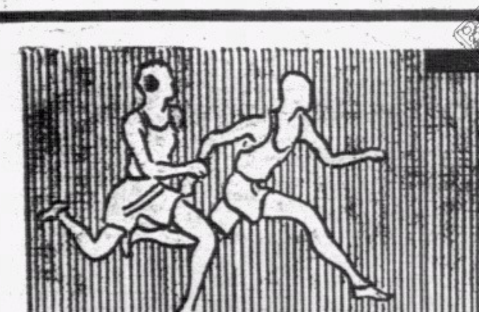

南華體育

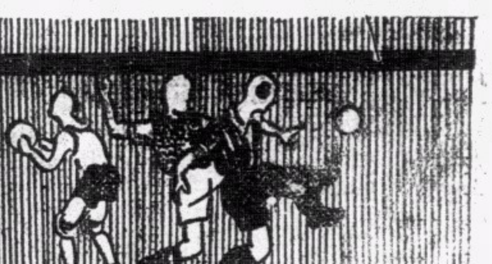

天氣預測
本港今日 吹東風 天氣和煖 天色晴明

日出日落
日出 上午六時五十八分
日落 下午五時四十四分

義賽開鑼戲多精彩

華聯耀武揚威

五比二

西聯諸將若戰右翼表演可人

許文奎連中三元鄧廣森出色

草上飛

銅鑼灣場兩幕足球義賽・昨日依時舉行・球迷雖擠擁・但壹元棚座空位尚多・但在開賽後未幾・仍卽停止售票・蓋總會寧犧牲數百員之收入・亦切實杜絕炒票之風・及防有假票發現也・計兩戰結果・華聯隊實力强橫・雙雙奏凱歌・上場華聯乙以五比二大破西聯乙・下場華聯甲亦以五比一慘敗西聯甲・先一場許文奎連中三元・後一場・馮景祥・獨得四喜・互相輝映・其中猶以華聯乙十一員大將・個個均有佳妙演出・予球迷以良好之印象・竊以爲・以諸將表演狀態之佳而言・若能以華聯乙之人選而迎戰西聯甲・仍有取勝希望也・

是役・華聯隊因甲門將張榮才傷手缺場・改調劉繩漢補充・乙門將改由南華乙之何寶培担任・其餘諸將俱照原班人馬上陣・全軍實力未受影響・西聯乙則因士葛之班拿備於前日戰聖若瑟之役中被罰離場・改由麥士維路充正中衛・警察之卜比充右中衛・前鋒線諸將仍照原定人選・實力本亦不弱・奈强中更有强中手・西聯之後防・無法以攖華聯敏捷迅疾之五鋒・致有五球之失・幸賴右翼奧雲士有佳妙之演出・予中路兩將以頂進兩球之機會・因洋將身材高昂・運用頭攻・較佔便宜・此點實爲華聯諸將所不及・尤以右翼奧雲氏爲妙絕一時・其人本丙組廿四營炮兵中人・而表演竟達甲組水準・以彼昨日之表演狀態而言・連出席上下兩場比賽・氣力仍充盈・脚法佳而傳中適可・環顧港中西隊中各右翼・無出其右者・由於昨天之一幕義賽・西聯隊中實已發現一新人才・誠可喜也・

華聯諸將・個個表演出色・諸鋒球到卽傳・傳到卽衝・衝到便射・許文奎個人獨建三功・俱得自鄧廣森傳中之功・前鋒綫中以許文奎及鄧廣森兩人表演之佳・俱爲兩人在本屆球賽中所僅見・許鄧今後如能保持昨戰之狀態・是東方會及星島會之福・

西聯方面・前鋒兩翼齊飛・奈華聯陣森嚴・謝侯林出色・羅郭努力・能令西聯諸鋒無從施展・射門之機會・麥士維路任中堅・表演亦頗佳・然因輕身速出・致予許文奎以長驅直進之機會・符利沙人老珠黃・無法將鄧廣森擊時・兩翼既得充份活動之機會・則西聯後防有左右兼顧之憂・五關之失・非偶然也・戰情及陣勢如下・

△華聯乙
謝錦洪（南華） 羅偉權（東方） 黃景聰（光華）
何寶培（南華） 林德譜（南華） 卓石金（光華）
侯榕生（星島） 郭英祺（星島） 許文奎（東方）
鄒文治（南華隊長）
鄧廣森（星島）

△西聯乙
連奴氏（軍需） 符利沙（士葛） 挪夫（警察） 碧福（香港）
羅富利（海軍隊長） 麥士維路（九龍） 奧力根（海軍） 霍士（工程）
卜比（警察） 柏林（工程） 奧雲氏（炮兵）

西聯得順風之利・首先發動進攻・兩翼齊齊飛入・威脅球門・霍士力衝而前・向門力射不獲中的・侯謝兩後衛迎擊有方・兩聯諸鋒卒未得逞・林德譜居中策應・景聰狡若脫兎・輕輕輸送・許文奎征騎衝至・向門力射・門將僅及時撥救出險・從此華聯改取攻勢・鄧廣森沿邊傳中・黃景聰提腿欲射・被羅富利所阻・皮球滾到石金跟前・石金從容力射・先開紀錄・華聯先勝一比零・

中圈再戰・西聯重整旗鼓・揮軍猛攻・兩翼紛紛傳中・諸鋒運用頭攻・華聯守將一時窮於應付・霍士乘右翼傳中之便・衝前用頭頂・搶回一比一平手・

西聯軍威復振・圍攻頗急・林謝侯屢挽狂瀾・奧力根閃躲入陣・用迅雷不及掩耳之射法敲關・何寶培機警・將球托過門楣・角球踢至・錦洪與偉權傳與榕生踢球・力不從心・被右翼掠得傳中・奧力根躍高一頂・又告中的・二比一・西聯反見超出・

是時華聯振刷精神・兩翼齊飛入陣・許文奎射球過門楣・英祺轉交石金・文奎接應・不俟球落・打球入網・清脆可觀・又成二比二平手・

華聯乘勝・廣森景聰互又作美妙之傳中・文奎射門・迫得角球・文奎乘角球之便・又頂球入網・上半時三比二・華聯佔先・

休息時間已過易地交鋒・華聯軍威復盛・五鋒短傳・如珠走玉盤・後防佈陣森嚴・既有龍城飛將在・胡馬未易渡陰山・西聯力攻・始獲得在龍門外罰自由球之機會・洋將力踢・英祺在門前掩護・皮球急如彈丸射至・英祺急用頭頂・無如球之來勢極急・雖已反彈而出・其勢已將英祺壓入球門內・傷及鼻樑・倒地良久始興・其後鄒文治脚下生花・廣森又作美妙之傳中・景聰球到人隨・用左腿將球撇入・造成四比二之優勢・於是一氣呵成・鄧廣森又傳中・文奎凌空一蹴・又告中的・乙隊華聯・先以五比二奏凱歸・此場射球秩序如次・

△上半時
第一球 卓石金……華聯
第二球 霍　士……西聯
第三球 奧力根……西聯
第四球 許文奎……華聯
第五球 許文奎……華聯

△下半時
第六球 黃景聰……華聯
第七球 許文奎……華聯
華聯五球 西聯二球

前日東米之役劉繩漢救險之一個鏡頭（英倫攝）

昨日乙組聯賽

傑志成績蓋魏兵

竟以五比一大敗卅營炮兵

黃翔顯身手妙救十二碼球

小秀

昨日乙組聯賽・傑志會與卅營炮兵會師加山・卅營炮兵是上屆特別銀牌乙組盟主・實力不弱・不料前週被西蜀前哨殺得大敗・慘負九比〇・上週與魏前哨・元氣似復・以二比二戰成平手・昨日復與華軍會・傑志鍾雄風大振・以五比一氣倒卅營炮兵・傑志在昨日之表演・雖然得勝・然而諸將仍未達到巔峯狀態・前鋒線中張松根是全線之輸血管・輪糧送草・製造機會・與莊錦全有諒解之合作・右路之合作・較左方爲遜色・是以進攻由左路、莊錦全傳中之機會甚多・右方將士便能乘機立功・周桂昌初次上陣・連中三元・是傑志之功臣・霍耀華衛陣功夫有餘・機謀未足・仍須下苦功・右翼未佳・如陳炳士能出場・可補此缺點・後衛有佳妙之演出・孔慶煜是六守將中最佳之一員・表演出色・梅柏全盡責・中衛綫游華興之防禦力稍弱於往日・陳加禮失常・尹卓新下半時之演出綏於上半時・門將黃翔身手頗佳・勇救佳氏之十二碼球・在防守上已克盡缺職矣・至於卅營炮兵方面・佳氏爲全隊之靈魂・獨惜聯絡不佳・佳氏孤掌難鳴・以五比一敗績實爲藝不如人也・勝球過程如下・

開賽未幾・霍耀華得機・斜傳左翼・莊錦全閃入低射・先拔頭籌・再戰・游華興得罰球之便・向門前遙送・周桂昌衝陣・再陷一城・其後・莊錦全傳中・桂昌頭攻・又報捷音・三比〇傑志佔先上半時・易陣再戰・傑志仍取攻勢・桂昌三元連中・傑志以四比零佔優勢・砲兵反攻・迫得十二碼球・佳氏射門・黃翔妙手擒出・在混戰中・黃翔抱球走過四步・被罰間接任意球・佳氏一射入網・球證不作勝算・反罰砲兵任意球・傑志又倡迫宮・霍耀華單刀衝陣・成五比零・最後・砲兵中鋒踢角球・皮球有滾勢・觸柱入網・卅營砲兵打破光蛋完場・陣勢如下・

△傑志會
黃翔 孔慶煜 陳加禮 莊錦全
梅柏全 游華興 張松根
尹卓新 霍耀華
周桂昌
陳達輝

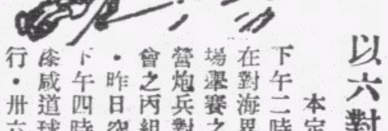

昨日漆咸道場

卅六營炮兵告捷

以六對零之比壓倒俄僑會

麥芽

本定昨日下午二時半・在對海界限街場舉賽之卅六營炮兵對俄僑會之丙組聯賽・昨日突改於下午四時・在漆咸道球場舉行・卅六營炮兵實力强橫・俄僑會不堪一擊・結果卅六營炮兵以四對零大勝俄僑會・

開賽時・卅六營炮兵一鼓作氣・俄僑各將紛紛抵抗・無奈守衛力脆弱・不久・炮兵韋摩亞兵不血刃先奪一關・鍾士亦不甘示弱・又告中的・一剎那間・俄僑已連失兩城・俄僑隊認爲奇恥・下令反攻・無奈卅六營炮兵門將波調手法佳妙・閉門不納・再戰多時・炮兵安域夫放冷箭・又中紅心・維路狄復搶一城・上半時完・卅六營炮兵以四對零佔先・

易陣後俄僑隊雖有反攻之機・惟若曇花之一現・反被炮兵乘虛而入・由鍾士多記一功・波治士又拔一關・完場時・卅六營炮兵以六對零大勝俄僑隊・陣容列下・

△卅六營炮兵
波托 波調 黃傑興 括燕那夫 伊雲氏 特和拉 安域夫 波治士 鍾士 韋摩亞 維路狄

△俄僑隊
法蘭 保魯士通 華烈治 打士 科力 興氏 必道羅 維加 加道 愛諾士 必道路 斯基 西夫 西夫 榮

昨日掃桿埔場

軍醫隊反敗爲勝

廿四營炮兵先拔頭籌

終不能保持勝利到底

飛而生

昨日掃桿埔球場・僅得一場丙組聯賽舉行・由軍醫隊會師廿四營炮兵・軍醫隊全隊在聯絡上・似較勝於廿四營炮兵・尤以正中衛標臬表演最佳・進而助攻・退善助守・包抄亦見老到・軍醫之能反敗爲勝・臬應居首功・門將亦有穩健之表演・兩後衛有密切聯絡・前鋒線兩翼衛微嫌過出・五將進退自如・一氣呵成・屢予廿四營炮兵以極大威脅・

廿四營炮兵開賽未久・已先拔頭籌・終因各將守衛無方・乃終不能不訂城下之盟・論各將表演・以前鋒綫爲最佳・五將均富衝刺力・惜欠缺最後一脚・中後衛綫未能收守望相助之功・門將因受威脅甚大・然已算盡其所長矣・

二時半既屆・雙方揭開戰火・最初廿四營炮兵乘軍醫隊陣脚未穩・五鋒齊侵至軍醫禁地・奧雲氏盤馬彎弓・已先拔頭籌・軍醫隊不甘示弱・滑壁揮軍反攻・將士用命・果然有志者事竟成・滑壁乘後方勾消之便・身先士卒・向廿四營炮兵門前挺進・遙見毛腿一揮・已爲軍醫隊攻成和局・此後雙方互有攻守・至休息時・紀錄仍無變化・

再戰聲中・軍醫隊反見得勢・屢屢進犯・文素高來高擒・底來底接・是以軍醫久久仍未取得勝利・惜失之球運・及各將欠缺最後一脚・廿四營炮兵亦頻反攻・亦未得手・戰至三十分鐘・軍醫在廿四營炮兵門前混戰・滑壁叩關・門將擋出・爲柏堅士截得・乘機一送入網・軍醫已反敗爲勝・廿四營炮兵雖努力反攻・終不攖取最後勝利・已完場號鳴・軍醫隊以二對一打得勝鼓・雙方列陣如左・

△軍醫隊
科士打 安域士道 荷倫士 柏堅士 史 勿萊 賓臬 滑士 士路 哈維斯

△廿四營炮兵
文素 佐治 丁地 披把 忽烈多 必頓 門烈 奧雲氏 荷特 曉獵 寶文 吾

澳陶英隊捷報頻傳

永

馬交陶英學校乒乓隊・自抵港後・截至昨日止・共比賽五場・均獲勝利・該隊實力雄厚非常・其中以麥才之平檔・勁而有力・實爲該隊表表者・在未開賽前・雙方拍照以留紀念・比賽結果・陶英以四對一勝・第二場對逸南又以〇對四見負・茲將兩場成績列后・

陶英		商務	
羅錦棠	二	周世良	〇
梁煥棠	二	李得銘	〇
何錦棠	二	陳練軍	〇
麥才	二	馮毓秀	〇
黃錦昭	一	石種根	二
陶英		逸南	
麥才	二	葉景德	〇
羅錦燊	二	陳錦華	〇
梁煥棠	二	李錫桃	一
何錦棠	二	吳斯康	〇
黃錦昭	〇	葉錦昭	〇

學界籃球今有兩戰

小秀

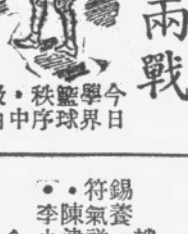

今日學界籃球秩序・中級由華大

△今日秩序
二時對南華・六時對銀聯・七時半對漢英・九時半對馬祿臣・

對培英・初級英皇對美爾頓・華大屢遭敗績・培英爲長勝之師・强如八桂・亦爲培英之手下囚徒・今日指錦標之希望極濃・染華大遇此勁旅・必非培英之敵・實在意料中・但華大諸將爲初生之犢・如培英輕敵・華大或有打出冷門之機會・然此之希望・固屬微之又微者也・培英挾有名將符氣祥・姚慶瑞等・投籃有術・前鋒之進取力强固・華大之守力不弱・有羅錫章在營・如能努力以赴・培英雖勝・或須經一番苦戰・方能收功也・

初級賽之戰・美爾頓爲一强旅・對錦標有必得之決心・足與美隊爭强者・只華仁一隊・美爾頓如於今日得利・則將於本週末與華仁作決戰・美爾頓於此・有不得不勝之勢・英皇之必負・可無疑義・茲錄球員如下・

△中級
△華大隊
陳鴻德・江有福・伍澤芳・羅錫章・房若山・黃健和・黃宜權・葉大錩・葉廷輝・

△培英隊
錫養・趙振源・劉仲謙・林萬里・符氣祥・鄧錫嚐・姚慶瑞・陳李津・吳慧華・鄧紹熙・曹學鈞・李少懷・

△初級
△美爾頓
司徒英・伍金友・容子植・鄭兆絃・陳錫貴・鄭連・魏廉沙・何沃文・

△英皇隊
鄭顯光・麥璇修・黃國興・錢偉强・吳貴興・張文華・方祥・周禮全・黃頌達・

△大衆白小型足球隊・於昨日上午九時・與蓉鋒隊作友誼賽於太子道警察學堂球場・雙方表演精彩・結果雙方以一對一握手言和・陣容列下・

△大衆白
劉福慶 陳炳 李宗發 黃白水 羅子駒 何爾輝上下 蔡雲開 張日森 葉富權 何明志

△香港膠廠小型球隊・於昨日下午三時半・與聯誼隊作友誼賽於膠廠球場・結果膠廠以六對二得利・陣容列下・

△香港膠廠
劉錦南 李榮富 陳樹立 王永康 屈學智 鍾維萍 李佳榮

又明日下午四時半・與大角咀隊作友誼賽於膠廠球場・

△華僑小童小型球隊・昨日分頭迎戰國英及七雄隊於何文田麥花臣球場・結果華僑以一對零勝國英・以二對一克七雄・陣容列下・

△華僑對國英
莫善鴻 邵錦永 陳錦瑞 梁榮光 李炳祺 郭佩祺 梁子平 鄒仁發 姚啓華 鄭穆勝

△國英隊
黃啓智 勞成暖 梁子超 黃志偉 尹文耀 王子雲 鄧志岡 方顯榮 莫耀才 石家無

△華僑對七雄
莫善鴻 邵錦永 黃啓志 李炳祺 鄧有文 梁榮光 梁子平 鄒仁發 鄭木勝

△七雄隊
潘裕蘇 阮子騏 吳玉潤 郭佩祺 李財旺 陳錦瑞 鄭奕順 郭佩華 伍志勤 姚啓華

九龍小型足球總會

召開賽委會會議

終判決林汝順爲無分球員

飛而生

九龍小型足球總會賽委會・因球員林汝順爲有分球員及邱華春一人爲天南及培藝効力問題・特召開賽委會會議・出席者有總會主席李子飛・賽委會主任雷少明・委員吳福康・談鶴年・秘書梁夢常・天南會代表楳樓・大衆紅代表陳登・及林汝順等・至於賴汝榮及張仁聲兩賽委・因務關係・不暇到會・臨時由吳福康爲主席・會議開始・首由秘書梁夢常氏稱・關於邱華春一人効力兩隊事・邱氏在會議前到秘書處聲明決爲培藝効力・主席當卽徵求天南會代表楳樓意見・楳樓亦無異議・於是照准・

其次則爲審查關於林汝順是否爲有分球員事・因有大衆代表陳登證明林汝順在漆咸道場出作正式賽・主席請大衆紅代表陳登證明曾見林汝順爲在足球聯賽何隊効力・天南代表楳樓更請陳登指明時日・陳登則謂此次本人并非作證・不過屬將實情報告賽委會而已・雷少明則謂林汝順曾出賽兩次・楳樓當卽請求將對賽者與日期指明・雷少明謂蝦殼對國際及十二營炮兵對蝦殼兩戰・林汝順均爲蝦殼隊効力・主席命秘書調查比賽日期・及後查得蝦殼對十二營炮兵・乃在十二月七日舉賽・於九龍會場・蝦殼隊對國際一場・則爲十二月十四日在加路連山舉行・與陳登謂在漆咸道場見林汝順作正式之事實不符・且天南將全隊球員相片交到秘書處時・爲十一月廿四日・而總會定規爲一星期後・球員出作足球聯賽者・亦作無分計・今林汝順在十二月七日出賽・與總會定章無抵觸・楳樓謂倘此事與總會規章無抵觸・則請通過林汝順爲無分球員・主席則謂陳登既謂目擊林汝順曾在漆咸道球場作正式賽・今爲示大公計・此事應擱延七日・俾陳登搜集各種證據・若在七日內無人證明者・然後准許林汝順出場・談鶴年和議・雷少明稱・此事賽委會認爲合法・應立卽判決・各委會乃退席討論多時・吳主席乃宣佈林汝順作無分球員・談鶴年和議・李子飛並補充意見謂・倘今後仍有人聲稱林汝順爲有分球員者・總會決置之不理・至是乃告散會・

小型球總會

將開常會

飛而生

昨據九龍小型足球總會秘書梁夢常語記者稱・總會日間召開本月份常委會議・討論關於尋常盃開幕儀式・及敦請何人行開球禮等事云・又該會已製備會員證章甚多・倘各會員欲領者・可向秘書處接洽云・

娛樂報體育會正式成立

香港娛樂報體育會・爲該報職員所組織・現經籌備完竣・于昨午正式成立・昨夕假座荷里活道五十二號三樓該報議事室・召開會員大會・卽席選出職員如下・名譽會長：吳明覺・蕭長根・李雄・譚惠波・葉松盛・會長羅渣・理財：曹鉅・足球隊長：尹大方・文書：朱鏡・幹事：陳偉生・朱國良・吳秋霖・核數：張天・交際・鄺兆源・黎丹尼・

上週足球總賬

△甲聯賽

東方會	勝	米杜息	四比二
海軍隊	和	香港會	四比四
光華會	和	九龍會	二比二
聖若約	和	士葛隊	一比一

△乙聯賽

傑志會	勝	卅營炮兵	五比一
南華會	和	米杜息	〇比〇
工程隊	勝	警察會	三比〇
海軍隊	勝	九龍會	四比〇
星島隊	勝	軍需隊	五比二
光華會	勝	士葛隊	一比〇

△丙聯賽

卅六營炮兵	勝	俄僑會	六比〇
軍醫隊	勝	廿四營炮兵	二比一
飛機隊	和	打旗隊	一比一
七營炮兵	和	十二營炮兵	二比二
工程隊	勝	廿營炮兵	六比〇

△慈善賽

華聯甲	勝	西聯甲	五比一
華聯乙	勝	西聯乙	五比二

小型球友誼賽

香港區

△中央銀行小型足球隊・承大衆旅行團小型足球隊之約・於昨晨七時・在銅鑼灣工務局球場作再度友誼比賽・雙方表演精彩・結果中央以一比〇力挫大衆・查雙方名單列下・

△中央隊
吳奕瓊 丁兆庚 林景山 梁兆成 董宗 鍾國鴻 鄧逸綸 岳德榮 李鼎康 鮑立方

△大衆隊
何可人 黃福銘 鄭國榮 衛本熙 呂國璵 張炳榮 雷振奮 黃毅明 黃懷漢 劉耀漢

△黑灰小型足球隊・上星期六日與藍鷹隊作友誼賽于海軍球場・結果三比三握手言和・射球者宋榮瑞首開紀錄・聶春榮梅開二度・陣容列下・

△黑灰隊
袁炳根 宋榮瑞 陳文軒 聶春榮 鄭文彬 陸天予 梁晏榮

又星期日與勁旅華雄隊賽于同上球場・結果以比零大勝・計射球者宋榮瑞及陸天予各二球・聶春榮・葉爾昌・鄭文彬各一・茲將出場陣容列後・

△黑灰隊
葉林祖僑下 宋榮瑞 莊耀宗 袁炳根上 聶春榮 葉爾昌 鄭文彬 梁社烈下 陸天予

九龍區

△粵劇界組織八和會・近日該會之主事人・以各劇團中從業員・球迷極多・於是由蘇永年負責組織一隊小型球隊・並徵得足球名將多人作指導・日前經已成立・該隊爲切磋球藝起見・歡迎友隊約賽云・茲錄該隊陣容如下・

新周瑜林 陳皮 馬師僧 陸飛鴻 麥炳榮 盧海天 宋鑑勝 陳鐵英 曾仲雲 陳錦棠 曾培福 新馬師僧 郭英祺 薛覺先

△新少雄小型球隊・昨日與中電隊作友誼賽於天南球場・結果新少雄隊以七對二大勝・計李春發與梁錫權各中三元・曾仲泉亦建一功・陣容例下・

△新少雄隊
陳振華 李子保 凌敬昌 梁錫權 梁延年 李春芬 曾仲泉

代郵

中電小型球隊隊長台照・啓者・敝隊擬於本月廿四日下午四時・與貴隊作友誼賽於太子道陸軍球場・見字請卽示覆・

培藝小型球隊隊長台鑒・大角咀小型球隊陳啓敬約・敝隊擬於本月廿六日在太子道陸軍球場・與貴隊作友誼賽・蒙允與否・請卽示覆・

天南南藝小型球隊隊長台鑒・敬啓者・敝隊擬於本星期二日下午四時半・於天南球場・與貴隊作友誼賽・請卽示覆・普慶戲院小型球隊敬約

傑志體育會小型球隊敬啓・敝隊擬於本星期四日下午四時半・與貴隊作友誼賽於天南球場・蒙允與否・請卽示覆・

漢英小型足球隊先生鑒・敝隊擬於本月廿五日下午四時正・於銅鑼灣海軍球場・與貴隊作一度友誼比賽・見字祈爲俯允爲荷・警友小型球隊敬約

大中華小型球隊鑒・敝隊擬於本星期二日下午四時・與貴隊作友誼比賽於銅鑼灣工務局場・如蒙俯允・請在南華日報示覆爲盼・紅星體育會小型球隊敬約・八和粵劇足球隊隊長

今日消息太多「足球疑難問答」暫停

經濟版

過去一週間 法幣中滙市情檢討

大戶有勢力者操縱市場至被反噬 週內過程市仍傾淡今後恐難轉好

（專訪）憶月來法幣市勢傾淡後・有似一蹶不振之勢・雖大戶多數覬其回昇之伏機・其有勢力者・乃作多量吸進・以俟機會・藉圖厚利・不意市況之動向・事與願違・遂勢成騎虎・有脫身而被反噬之虞矣・本週鈔市弱淡之原因・實以滬市外匯爲棉米等項入口貨單之需求・不斷吸入・市遂趨好・雖外埠柯打時有售出供給・然杯水車薪・未克少戢其趨好之勢・故港市申電步鼕・鈔價降下而不可復也・溯是週作始之初・鈔市卽爲滬匯報緊影響・價格銳降・而多頭大戶之一部份爪牙以市軌如斯・心持不定・紛紛震出・市價益形降落・及週二・滬匯稍穩定・而申電因略回緊・一般好友底之徒・以爲起價之機不可失・多相呼續綫・買盤一時充斥・價乃趨興・週三滬匯尚稱平穩・申電無大伸縮・鈔價因形成站住・迨週回滬匯市又復報好・申電價鬆濫・鈔市賣風回起・價乃步落・週五滬匯再緊・此間申電價猛漲・鈔市遂形活躍・大戶頗多拋出・價卽突破・二三大關・顧未幾・滬市反動・大戶多回入・收市價略上昇・週末市情盆旋・價會一度趨下・後以傳某項消息・大戶爭相搶進・價卽回升・綜觀是週過程・市仍傾淡・或恐淡後而不再轉好也・是週法幣最好價爲二三七七五・最淡價爲二二九・每萬元法幣・計有港紙八十七元五毫起跌・成交總額・約有二萬七千餘萬元・申電最鬆價爲四一七五・最緊價爲四〇一・每萬元申電・計有法幣一百六十五元上落・銀行約共沽出一千三百餘萬元・買入約六十餘萬元云・

一週間 法幣價目昇降統計

日期	最好價	最淡價	收市價
十二月十六	二三・七七五	二三・四七五	二三・三五〇
十七	二三・五七五	二三・二七五	二三・五二五
十八	二三・五七五	二三・三〇〇	二三・四二五
十九	二三・三七五	二三・三〇〇	二三・〇六八七五
二十	二三・〇五〇	二二・九〇〇	二三・一三七五
廿一	二三・二〇〇	二三・〇二五	二三・一三七五

一週間 申匯成盤量值統計

日期	牌價	往價	入價	成交額
十二月十六	三九〇	四〇六	無盤	沽一六二萬
十七	三九五	四〇四五	無盤	一八一萬
十八	三九五	四〇六	四五・二五	沽四〇萬 入六五萬
十九	三九五	四〇九	無盤	沽一七一・六萬
二十	四〇五	四一七五	無盤	沽五八七萬
廿一	四〇五	四一六	無盤	沽二三〇萬

土穀源源運省 米價不日可回降

省當局密查奸商操縱圖利 派員以公價在各縣屬收穀

（廣州通訊）本市糧食・日來因民食調節委員會穀食管理處停止發給米證後・米商乘機縱操米價・於是日來零沽米價・突漲數兩・貧苦民衆・咸爲叫苦・現聞當局對此・頗爲注意・除一面密查奸商操縱外・並將公佈公價・以資平抑價格・又各屬土穀・因本年晚造豐收・刻下各縣均派有專員・以公價收集・農民因需欵度歲・競將餘穀出售・故各屬之收賣處・購入土穀甚多・日來已源源運省・而尤以東莞增城一帶成績最優・本市糧食・實無虞缺乏・此次米價微漲・乃係過渡時期之奸商操縱所致・俟過三數日後・定能回降云・（又訊）省民食調節委員會・以東江東莞增城兩縣・爲穀米出產最盛之區・爲調節糧食免爲奸商操縱起見・特派員前往各屬收集土穀・運回本市存貯・聞增城方面已委託某公司專責承辦・由該公司批發承商・往各區專責收買・縣屬太和・永和・仙村・白石等區・已先後批商承辦・並禁止米商私運土穀出口・以專利權・又聞太和永和區承商・每百斤祇給毫劵三十二元以普通毫劵在區內收買・鄉民以其專賣承辦・賣與者異常踴躍・旬日間收集達十餘萬斤云・

昨暹輪抵港 米石萬餘包運到

白米市仍獲疏穩 白碌糯米價淡下

（本報專訪）昨日到暹羅船「夏樂士」號一艘・共載來白米七千三百四十包・白碌四千六百包・白碎七百包・糯米一千二百包・糯碌一千五百包・卽由米行上提辦開盆・白米市情仍獲疏穩・白碌市靚貨者・亦屬握掟・中佳者則淡回一角數點・糯米因連日船多來貨・銷途仍屬呆滯・靚貨市淡下一角左右・故成交者鮮・糯碌市淡下二角餘・至花貨長粘白米亦隨淡回一角之譜・又沽安南棧上白碌市淡慢少成・又查暹羅船尚有二艘・載有白米大宗・方在途中云・茲將昨日各行開出各米花式分列於左・

米別	包數	每担成價
隆興棧 青印三號米 沽「夏樂士」輪	一〇〇	一三・三五

行名	米別	包數	每担成價
柴豐隆	紅鶯白新米	三〇〇	一五・四八
	青印新碌	三五〇	一二・一八
	再成棧青桃新米	二〇〇	一五・三八
	福和紅象白米	二〇〇	一四・二七
	和生青印碌	一二八	一一・九二
	成興利雙青線扑米	一七〇	一一・九七
	長興利青中山米	二〇〇	一五・二七
	兩發利青印碌	九〇	一一・八二
豐穗行	泰和興青新花米	三〇〇	一五・二九
	青印白碌	一五〇	一二・四五
	永源隆紅鳴鳳米	三〇〇	一五・二二
	紅鳴鳳二號碎	一〇〇	七・六七
振南行	正炎盛青印碌	四〇〇	一二・四二
乾泰隆	福和紅象白米	四〇〇	一四・二七
永豐祥 舊載	仍豐青兎糯米	二〇〇	一三・二二
	青兎糯碌	一〇〇	一一・四二
	合元豐紅印碌	八五	一〇・四二
振盛行 又	永德利青印糯碌	一一〇	一一・〇七
	仍隆糯碌仔	三一一	九・〇二
隆興棧 又	順合發白米	一〇〇	一五・五二
	聚興白米	一〇〇	一五・五七
	泰元豐青印米	二〇〇	一五・一七
源利行 十二月份 沽花貨	合利盛青杏糯米	二三一	一三・二二
	元章盛青印一號碎	三六〇	九・三七
	林興棧青印一號碎	一四一	八・二九
鉅發源 又	普通長粘	二〇〇	一二・九四
元月份	普通長粘米	一五〇〇	一二・四五
乾泰隆 棧上	隆安青印一號碎	八〇	一〇・五八
	元豐利藍印一號碎	二五〇	一〇・五八
南和行 又	三興紅成功米	八〇〇	一〇・三二

何以爲爨？ 柴炭價空前昂貴

每元僅購柴三十二三斤炭亦十一斤 柴商營業特許證將屆期滿卽行轉換

本港柴炭價格・月來連續高漲・昨日零售柴價・每元三十二三斤・炭價・每元十一斤餘・打破向來紀錄・此次炭價挺漲・因係行走星嘉坡山打根廣州灣等輪・皆以運柴所收船費・不及運其他貨物之厚利・故均拒運柴[illegible]・以致柴炭載位難得・是以來源愈稀・且有奸商從中居奇操縱・不肯放出云・（又訊）本港政府執行統制柴薪・兩月以來・所發出之營業特許證・其發生效力期限・祇截至本年底止・現柴薪統制署・經已發出通告書・飭令港九各柴商・於本月廿七日以前・將該署所發出之營業特許證交回・以便將該證之效力期限延長・至明年三月底・查該署發出之牌照・爲數已逾千・如各家均親持牌照往換・則其擠擁情形・可以想見・現有港方及九龍之代理一股柴商辦家及拆家・呈遞牌照轉換・查其手續似較簡便云・

※　※　※

花紗市情 銷場突然轉淡慢

每包價值竟低跌數元

（本報專訪）花紗在港銷場・計有孟買與上海紗兩種・孟買紗以供給本港廠家爲多・上海紗則運入我國內地・銷數素稱暢盛・日前上海紗市・曾藉東江一途之暢銷・成價頻頻高漲・惟以戰時交通・時暢時塞・銷路不如後・花紗市情亦隨之淡慢・計連日紗價低跌數元之多云・茲將昨日花紗價格・分錄於左・

種類	價格
（廿枝紗）	
雙馬牌	三二五・〇〇
金城牌	三二二・〇〇
大發嘜	三二二・〇〇
牧羊嘜	三二二・〇〇
金鷄嘜	三三三・〇〇
新天女	三〇〇・〇〇
寶星嘜	三〇八・〇〇
（十枝）	
童軍嘜	二二八・〇〇
雙馬嘜	二二五・〇〇
金城嘜	二三五・〇〇
（卅二枝）	
天女牌	四一〇・〇〇
雙馬嘜	四〇八・〇〇
飛虎嘜	四二五・〇〇
（四十二枝）	
猫蝶嘜	四五〇・〇〇

廣州市金業店 組設公會 明春可成立

（廣州通訊）本市金行各金店・原設中華南路爲多・次則分在西關十七十八甫及漢民路南華路高第路等處開設・全市金店於事變前約共有七十餘間・營業至爲發達・各店加入金行者・約共有四十餘家・其招牌均書明「金鋪」・但未加入金行者・其招牌例不得寫「金鋪」・祇寫「金舖」・蓋已否加入金行・全視該店所書招牌之金「鋪」與「舖」一字以是識別也・金行會館亦設於小市街原日石亭巷對面・名爲三益堂・事變後・該行人員星散・堂務無人料理・迨自中日基本條約簽訂後・及本市治安確保・而該行各店・均已盡數復業・爲謀團結及發展今後營業計・頃該行各店・重將金行恢復・現已呈請社會局核示・及申報廣州市商會指導組織・現幷已定名爲「廣州市金業同業公會」・仍先設立籌備處於小市街舊堂址處・刻正分頭徵求入會會員・及開始辦理籌備各事項・大約明春・金業同業公會當可籌備完竣・宣佈正式成立云・

存倉米石出籠 市場淡不甚暢銷

因米質所關現僅銷去萬餘包 澳門取締高售照價十倍處罰

日前糧食統制專員史傑頓召集入口米商三方代表會談・決定將越南米行本年度八九兩月份所存之米石放出・以平抑市價・而此幫米石約在三萬包至五萬包之間・由當局規定發售市價・該批存米出倉經已多日・截至昨日止・零售米竟祇售去此幫米石萬餘包・其滯銷原因・緣一般零售商人・以米質銷售困難・多不願採購・遂致影響目前米價仍未低降・又越南當局自撤消米石禁止出口後・雖有大幫米石源源運澳・惟來港者尚少・昨日由澳門運來白米僅得二千餘包・而本港人口衆多・每日耗米需五千包以上・運來米石實不足分配云・又查澳門方面・昨訂定米價飭令各米商・專照定價售賣・茲將規定價格錄下・二等米每担港紙一十四元半・三等米每担港紙一十二元一九角・四等米碌每担港紙一十一元正・以上各等米如散賣每担祇准加價不能超過銀毫二角・如有違犯該佈告之規定者・卽予處罰・其罰金亦照其所售賣之價值加十倍計算云・

專載

滬市工人實際收入

下列數字・係表示工人家庭之家主及其他家屬份子之實際收入・暨家庭中其他收入・實際收入之意義・卽指工資及一切津貼而言・此項數字係根據工人家庭收入分配及十一月份生活費用之研究而得・下表表示在兩種假定生活程度之下・若干收入・始可維持第一種（生活程度甲）低於一九三六年之生活・及第二種（卽生活程度乙）最低限度之生活・

十一月份上海市工人生活費指數表

	百份數	生活程度甲	生活程度乙
家主之收入	五三・三	五五・六九	五〇・六九
其他家屬份子之收入	三四・〇	三五・五二	三二・三三
家庭中其他收入	一二・七	一三・二七	一二・〇八
總計	一〇〇・〇	一〇四・四七八	九五・〇九七

十一月份工人生活費指數及零售物價

新基期：民國二十五年等於一〇〇

分類指數	二十五年	二十八年十一月	二十九年十月	二十九年十一月
食物	一〇〇・〇〇	二四九・六三	五八六・七四	六〇四・九七
房租	一〇〇・〇〇	二八二・四一	三四八・一九	三四八・一九
衣著	一〇〇・〇〇	二一五・二六	三五二・〇五	三七七・六九
燃料	一〇〇・〇〇	三〇五・六一	五二五・一一	五四〇・七四
雜項	一〇〇・〇〇	二〇九・三五	四四五・二九	四五八・〇〇
總指數	一〇〇・〇〇	二五四・五四	五二四・四三	五四〇・六二
法幣購買力	一〇〇・〇〇	三九・二九	一九・〇七	一八・五〇
對於二十五年平均所減（一）之百份數		（一）六〇・七一	（一）八〇・九三	（一）八一・五〇

註：本指數係依據戰前一九三六年工人生活程度而編・近以費用日高・生活程度下降・本年十一月・按降低程度之費用而言・計增三・九一倍・

十一月本市工人階段生活費用・又復大增・十月食物類指數爲五八六・七四・本月越出六百大關・各分類指數・與上月相比・衣著增二五・六四點・燃料二五・六三・食物一八・二三・雜項一二・七一・今與一九三六年基期相比・十一月食物類指數達六〇四・九七・燃料五四〇・七四・雜項四五八・〇〇・衣著三七七・六九・房租三四八・一九・總指數爲五四〇・六二・視上月之五二四・四三・計增一六・一九點・國幣購買力・按照一九三六年幣值・在上月爲一角九分零七毫・至本月降至一角八分五釐・

除其他因素外・外匯匯率之縮・影響及於工人・視前爲甚・緣國米短缺・工人全賴洋米爲生・花箕柴稻柴廢木柴等用品・大率用煤球替代・惟柴米兩項・在指數內分量較重・故外匯對於工人生活上之影響・日益重要・二者而外・各類之中・其他物品・受外匯之影響者・亦若干品・惟程度不如是之甚耳・

十月初旬・米價甚高・後漸下降・至十一月五日・又復上昇・十一日匯率大縮・雖爲時甚暫・亦足以影響米價之七昇・十一月二號粳米每石平均八十一元八角七分・二號西貢六十六元八角七分・前者視上月增百分之三・一七・後者增一・〇三・雖所增不烈・然底盤已高・實非工人所能負担・十一月八日・煤球每担自七元二角增至七元六角・二十三日起・又復增至八元左右・本月平均爲七元五角八分・視上月增百分之七・〇五・

本月鮮猪肉售價・又達前此未有之高峯・肉價竟較雞價爲高・緣供給旣少・市場經紀人所收用（人旁）金・又復奇苛・猪肉爲國人主要肉食・價高至此・中下階級・已早視爲奢侈之品・遑論工人・然食物支配之勻稱・以及適合分量之肉類・自營養效率而言・實甚重要也・猪肉旣漲百分之二九・〇八・牛肉鹹肉猪油隨漲百分之一六・六四・二六・一六・三〇・二四・鹹白魚高漲尤甚・爲百分之三九・一六・鮮鴨蛋鹹雪菜續漲不已・計增百分之一二・五九・一四・七〇・蔬菜之中・波（[illegible]頭）菜青菜白蘿蔔・因時令關係・供給大增・跌百分之四九・二五・二〇・四八・一九・一四・

冬令已屆・衣料需要見殷・衣著類中・自綫襪而外・各品普遍上漲・細布增百分之一六・七六・斜紋布一〇・六〇・其他各品・所漲不一・自百分之二・六三至八・三八・燃料類中・煤球而外・炭及廢木柴漲百分之三二・八三・一五・三八・雜項類草紙供給奇缺・上昇達百分之四一・三〇・紙烟續昇四・〇五・茲爲明瞭本月物品上漲程度起見・各品平均價格・與上月相比之增減百分數・列表如下・

十一月對於十月價格之增減百分數

價格之增減百分數	食物類	房租類	衣著類	燃料類	雜項類	總計
增百分之三十以上	二			一	一	
增百分之廿以上至卅	二					三五
增百分之十以上至廿	五		二	一		
增百分之十及以下	九		八	二	二	
未動	四	三			二	九
減百分之十及以下	六		一	二	二	
減百分之十以上至廿	一					
減百分之廿以上至卅	一					一四
減百分之卅以上	一					
總計	三一	三	一一	六	七	五八

海外經濟行市

英國外匯行市（十二月廿二日倫敦電）

國別	（二十日）	（廿一日）
瑞典	一六・九〇	一六・九〇
瑞士	一七・三五	一七・三五
西班牙	一七・二〇	一七・二〇
意大利	無盤	無盤
美國	四・〇五	四・〇五
法國	無盤	無盤
日本	一四・二五	一四・二五

美國外匯行市（十二月廿二日紐約電）

國別	（二十日）	（廿一日）
荷蘭	無盤	無盤
暹羅	三七・四五	三七・四五
瑞士	二三・二一	二三・二一
比利時	無盤	無盤
印度	三〇・三五	三〇・三五
香港	二三・七八	二三・八二
爪哇	五三・二九	五三・二九
英國	四・〇四	四・〇四
西班牙	九・二五	九・二五
墨西哥	二〇・七五	二〇・七五
意大利	五・〇五	五・〇五
加拿大	八六・八七	八六・八七
法國	無盤	無盤
中國	五・八三	五・八三
瑞典	二三・八五	二三・八五
日本	二三・四六	二三・四六

一週間 美匯買賣價格統計

日期	牌價	入價	沽價
十二月十六	二三・三七五	二三・六八七五	二三・八一二五
十七	二三・三七五	二三・六八七五	二三・八一二五
十八	二三・三七五	二三・六八七五	二三・八一二五
十九	二三・三七五	二三・六八七五	二三・八一二五
二十	二三・三七五	二三・六八七五	二三・八一二五
廿一	二三・四三七五	二三・七五〇〇	二三・八一二五

一週間 英匯買賣價格統計

日期	牌價	售價	入價
十二月十六	一〇二・八七五	一〇三・〇〇	一〇三・〇三一二五
十七	一〇二・八七五	一〇三・〇〇	一〇三・〇三一二五
十八	一〇二・八七五	一〇三・〇〇	一〇三・〇三一二五
十九	一〇二・八七五	一〇三・〇〇	一〇三・〇三一二五
二十	一〇二・八七五	一〇三・〇〇	一〇三・〇三一二五
廿一	一〇二・八七五	一〇三・〇〇	一〇三・〇三一二五

一週間 股票成盤價目統計

票名	最高價	最低價
豐匯銀行	一・三七五・〇〇	一・三七〇・〇〇
於仁燕梳	四〇〇・〇〇	三九七・五〇
諫當燕梳	二〇〇・〇〇	同上
青州英坭	一八・五〇	一八・二〇
電車公司	一七・八〇	一七・六〇
九龍電燈（舊）	七・四五	七・三五
（新）	七・二〇	七・一〇
香港電燈（舊）	四〇・二五	四〇・一〇
（新）	三九・七五	同上
電話公司（舊）	二六・〇〇	二五・七〇
（新）	一〇・五〇	一〇・二五
均益貨倉	五・七〇	五・五〇
黃埔船澳（舊）	一八・五〇	一八・〇〇
（新）	一七・七五	一八・六〇
置地公司	三五・七五	同上
信託公司	三・九五	同上
堪富利士	七・八〇	同上
牛奶公司	一九・二五	一九・一五
油蔴地輪	二四・三〇	同上
屈臣氏	一〇・七〇	一〇・五〇

本港新聞

岳代督親行剪綵禮
四屆國展會昨開幕
中外紳商雲集禮節隆重熱鬧
岳代督及羅爵紳均發表感想

第四屆國貨展覽會，于昨日下午三時十五分，在九龍彌敦道會場宣告開幕。時屆，代督岳桐中將偕中軍士蔑夫乘座駕車依時蒞止。大會名譽會長羅旭和爵士及大會全體職員即排列會場大門前恭迎代督下車。代督下車時，即高奏英國國樂。羅爵士即趨前與代督握手。旋介紹與大會主席葉蘭泉相見，并由葉介紹與代督與全體職員一一握手畢。即由葉蘭泉將一金剪呈遞岳督，用以剪綵。既畢，大會乃宣告正式開幕。隨在門前攝一全體照片。旋由招待員陪同入內。在進門處之前階站立。音樂隊即奏中華民國國樂。奏畢，葉蘭泉致歡迎詞。歷十分鐘告畢。岳督亦致訓詞。岳督表示，渠不顧耗費各人寶貴之光陰，不願作過長之演說，略謂：

代督訓詞

中華廠商聯合會，今日舉行第四屆中國貨品展覽，本督爲求簡便起見，特請羅旭和爵士用華語代表致詞，蓋似此辦法，比諸帳轉傳譯，較爲暢快。蓋以羅爵士對于本港商業實業皆有深切認識，本督實自覺弗及。本督對此展覽會至爲關懷，此實由衷之言。而願爲諸君告者，香港生產力量，于近數年來，有長足進步，此種進步，對于本港將來繁榮，關係重大，固不待言，故今日此展覽會之設，本督認爲含有重大意義，日將來必有遠大收穫，前路光明，未可限量。本督茲謹以香港政府及個人名義向此展覽會祝福，並正式宣佈開幕，並請羅爵士將此會之歷史與展覽目的略爲闡述云云。

參觀一週

岳督訓詞既畢，全場報以熱烈掌聲。羅爵士亦相繼發表演詞。羅氏演詞中對于香港工業，發揮極詳盡之意見，尤其對勞資雙方之合作問題，發揮更見詳盡。渠希望資方不可壓迫勞工，而勞工亦應體諒資方，彼此合作，始能使工業發達，則雙方均有利賴。羅氏演詞歷二十分鐘始畢。大會招待員暨羅旭和葉蘭泉等即陪同岳督參觀各攤位。每經一攤位場詳細垂詢。招待員即詳爲解答。岳督對于本港工業進步之速，表示驚異云。

岳督感想

岳督參觀各攤位畢，即由招待員迎至入門左邊之招待處進茶點，并即席爲文發表其對此次參觀展覽之感想，且親自署名。略謂「經此一次簡單巡視之後」，余希望能再有機會巡視一次，余應承認此次所見種種情形，感覺詫異。在今日之前，余尚未能認識本港工業之進步，及其出產種類之繁多，與物質之精良，而價格又復低廉。至此次參觀之後，余認爲此次展覽會已達到推進貿易之價值，同時余恭祝此會之主理人及贊助人之良好佈置，已獲得一顯著之進步，謹祝香港工業前途無量」云。

羅紳感想

旋羅旭和爵士亦發表其觀後感想，謂「鄙人參觀展覽會之後，對于香港實業前途抱有極大樂觀，但望歐洲與遠東早息干戈，使兩地人民，得重享和平幸福。屆時如能再得政府扶掖中英合作勞資合作，則香港將來成爲華南工業之重心，洵非難事也」云云。及至下午六時許茶會既畢，岳督即起立告辭，洋樂隊奏樂送別，大會職員亦全體在門前歡送岳督，數聲再會，即登車車行時，亦揚手致別。似有無限歡慰者。大會主席葉蘭泉及羅旭和爵士演詞，長不另錄。

堅道某住戶 報失金飾
價值七千餘元

寓堅道某號三樓住戶主人某氏，昨晨赴警署報案，謂在昨晨三時至六時之間，不知緣何，被人在室內竊去大批金飾，爲數甚巨，計有鑲大鑽石金耳環一對，值八百元，鑲鑽石花一對，值三千元，鑲鑽石大金戒指一隻值九百元，另鑲鑽石金戒指三隻，共值五百元，鑲珍珠金鈪一隻值三百元，鑲梨樣珍珠金鈪一隻，值三百元：鑲梨樣珍珠金耳環一對，值四百元，鑲寶石金戒指一隻，值一百五十元。光身金鈪五隻，值二百元。金心口針一枚，值二十五元。鑲珍珠白金心口針一枚，值五十元。其餘值百元以下之珍飾尚有多件。損失共值港幣七千零五十元之巨云。警署辦事人聆報，即派出大隊警探馳赴失竊地點查究，并將宅中人一一盤問口供，錄案積極查緝云。

時近歲暮宵小活動
警察加緊冬防
當局通告警員須將住址登記
以備隨時召集調遣鞏固冬防

時屆冬防，匪竊披猖，警察當局茲已嚴密部署，維護治安，日夜派出大批警員巡邏各區加緊搜查，并通令部屬，須一律將所居地址，向長官登記，以便臨時遣調集合，至于各街坊之保衛團，亦已努力協助警察當局維持冬防治安，選出新團員二百人，不久將撥入警察學堂訓練，指定三星期，訓練完畢後警司將分派各服職務，現各通衢大道已選定十人，其餘亦在選擇中云。

陸

警察當局最近通飭一般居民，切實與警方合作，謹愼門戶，如有生面男女，藉詞訪友，或探親等，該樓之門宜設一小窗以探視，并詢實眞情，方可啓門，但仍須留意該人有尾隨者與否，稍涉嫌疑，須報警，夜深工作之傾糞者，須與警察合作，如有人隨尾潛入屋內，該清糞者須關防。各商店號須注意賊匪之狡計，每當店號將清理數目時，賊匪假稱買物，乘機露械行刧，今後每逢清理數目時，須關門後方可，住宅僱請工人傭婦等人，亦須有相當保證，不可隨意，以防作賊內應云云。

海

關于海面治安，三門關附近一帶海盜近來日益猖獗，來往貨船，輒被截刧，前日又有數艘貨船，被海盜光顧，計其中經有電報報到被刧者，有永勝街宜昌號之貨船，而由港開行多日，迄今尚渺無消息者，有勝昌號及祥益號之貨船，其餘尚有多艘尚不依期駛達目的地，聞該處海盜，多屬大亞灣之海洋大盜，賊艇上除架大砲外，并有水龍機槍等，軍械甚爲充足，總計三門關一帶，賊船出沒不下五十艘之多，本港水警現正設法將之緝捕云。

華商總會函致移民局
請再緩執行移民例
因廢歷歲暮客商來往頻繁
請展期一月俾利商民營業

移民條例，雖已由當局公佈，延期一月，至明年元月十四日開始執行，但此時正值農曆歲暮十二月十七日，本港與內地商業關係密切，而歲暮時統核一年內之營業，客商來往，倍較頻繁，倘於此際執行移民新例，來往客商，均極感繁難，故華商總會值理月會時，曾決議呈請當局請求再展期一月，以利便商民，記者昨訪調商會總司理曹學愚，據云，該函經已於十八日呈遞，但截至現在止尚未獲答覆，想移民局長，須將該函轉呈最高當局，徵詢意見，始能答覆云。

※　※　※

聖誕前夜
本報特寫

時光比流水還來得快，一九四零年的聖誕，不受戰爭的阻擋，不因人間的滄桑，瞬後天就要降臨了，這個聖誕節的降臨，恰又當歐亞都在鋒烟籠罩時候，我們到底還是慶呢？還是哀吊呢？在這心頭上的兩種不同的感想，眞是使我們啼笑皆非。

這次的聖誕，香港差幸隔著歐洲還很遠，雖然接近我國則僅是咫尺，任是怎樣的翻起了颶風，也不能够吹到火藥煙味和血腥來的，所以慶祝是可舉行，故此這裏的人們總就抱著「今天有酒今天醉，明日愁來明日當」的念頭，聖誕還未到，早就預備著怎樣來恭賀，盡情享樂，因此現目街頭的種種景色，不減當年的狂歡狀態。

看呀，幾天來的表面多麼活躍，多麼璀璨，各繁盛區如大道中德輔道中幾處，熙來攘往，萬頭攢動，幾間百貨公司的窗櫥及門面，陳設得特別輝煌，那些吸引小孩子的玩具和糖菓，更爲五光十色，有的還佈置上了一個穿著稠面皮裏的大紅袍，戴起著風兜的「聖誕老人」，他背上負起了一個大包裹，而上顯露著慈祥的笑容，是充滿著他所預備送給人們的幸福。

還有那些哥兒公子，富商巨賈，大紳士等，認爲這裏是世外的桃源，又正整天忙碌著預備怎樣辦禮物，小孩子當然也歡喜什麼似的，因爲大概可以期望著得到精緻的玩意兒，由是各公司各商店生意滔滔，弄到有應接不暇的情勢，裏面的貨物也就像有了纏身術的一天比一天少，所以有人說香港是銷金窩，這是確實的情景。

今年聖誕的兒童玩具，雖則把人們看到目眩眼花，然比於往年不同，除少數是洋囡囡外，大部份完全是大砲，飛機，和新型的鐵甲坦克車，二十世紀的兒童，是要嘗一嘗炮火氣味的。

其次，書店裏也滿掛了「聖誕咭」，這也是預備人們用來送給別人來慶祝用的，只要你有錢，在這裏甚麼都可買得到，有情人，你送我些聖誕裝飾品，我送給你些聖誕領帶，你送給我些咭紙，我又送還你本書，希望此後兩方的愛情，在香甜中緊緊黏罷了。

如果你湊湊熱鬧到那間餐室裏，就給你見了牆上貼著的大字紙條，什麼聖誕日特別餐，每位一元，五毫，聖誕狂歡非此莫屬，……

然而，究竟香港總是帶著有點戰時的色彩，慶祝聖誕，只是那些醉生夢死的人在狂烈的慶祝，餘外市面的情形，除了與聖誕有關係的商業，其他就不過如是，假如你跑到貧民窟，斷不會相信北極老人，將會降臨到那裏的，更有在香港的携老扶幼，顚沛流離，在逃命的同胞，受了戰爭的影響，褰殘未有接續，你雖看不見，但總可想到他們的情景。

爲著了戰爭，聖誕老人的精神，雖沒有半點頹唐過，可是也要受著點寂寞，戰爭是這樣的可怖啊，也許聖誕老人也會同樣地埋怨戰爭呢，戰爭雖爲罪惡之一，然這樣的殘忍，算埋怨也是空想呀。

明年——一九四一年——的聖誕，希望「戰神」那時已行了刑，全世界都沒有戰爭，每一個角落裏的人，都是含著歡樂的笑來盡情慶祝，來唱和平之歌吧。

本港教育當局積極
增進學生健康
調查各校體育設備計分三項
各校須將體育情形詳細報告

本港之教育事業，頗形發達，中小學共達四百餘所，小學校且達二千間以上，但因地方所限，設備多未盡善，對於學生身體健康，影響甚大，本港教育當局有鑒及此，特於本年實施校舍新例，規定學校課室、衛生條件，以促取學童健康，教育司署昨並通函各學校，調查其運動游戲設備情形，計調查者一共三項，（一）學校內有無設備運動及游戲場，其形狀大小，設備各若何，（二）學校內學生時間表，規定學生課餘運動或游戲之時間，若干小時，（三）學校所在地，距離最近之公共運動場，游樂場若干，各學校奉函者皆須於最短期間內詳細報告，呈上教育部審核，聞當局據報，各校類多缺乏運動場所，體育一課，有名無實，故特進行調查，以便設法補救。

某女影星
又墮騙局
損失甚微
不願追究

本港社會情形複雜，良莠不齊，老千騙局，每有發現，其術雖百出不窮，但不外乎利用被騙者之貪心理，其後發覺，亦多因怕事不願深究，計遂得逞，最近又有某著名電影女演員，又被「天師局」受騙，以名譽關係，且損失祇數百元，爲數不多，乃不願報案追究，公諸社會，自揚其醜，查此種騙徒絕有組織，先事試探對方是否有財欵及有何種嗜好，然後向其弱點進攻，試探方式，輒以買賣屋宇或合資營業，繼而借故不成，乃進行賭博，先予以微利，或使受騙者本身亦陷於法網，如啞子吃黃蓮有苦自家知，亦不願訴之於法，縱或事發被控，此輩歹徒，亦不能成罪，遂可逍遙法外云。

傳遞槍枝失手
印警無妄遭災

昨晨六時半，六十六號印籍看更人摩達，在警署槍房內，取出實彈左輪手槍一桿，欲交與九百九十五號華警，不料當遞交之際，一時失手，將槍跌落地下，觸動機構，轟然一聲，子彈射出，適中摩達之右腿，當堂受傷倒地，警署中人覩狀，立即用十字車將其舁送入瑪利醫院救治，幸所傷非要害，可無性命之虞。

適合戰時防空色素
滅火機車披上戰衣
改髹灰色短期內可完成
拍攝影片宣傳防空常識

本港當局，積極部署防空事宜，當中除一方作積極的擴建防空洞及避彈室等外，並加强調練防空工作人員，及灌輸民衆防空知識，以備萬一非常時期來臨時，不致發生紛亂，對於港九各局之滅火機車與救護車之顏色問題，亦經由防空總監史柏堅氏與消防總監礎商，將各車機原日髹紅色及白色之顏色，一律改髹灰色，使適合戰時防空色素，現港九各滅火局之車機，已先後分別將各車機髹淺灰，預料短期內各救火車及十字車即全部披上戰時新衣矣，防空總監史柏堅，茲爲加緊宣傳起見，特將一切有關於防空事宜，如空襲時之趨避，防空洞之進出，防毒避彈等工作，攝爲小型影片，日來已開始拍攝，各片攝成後，分在本港及九龍各公私學校內，及街頭露天放映，以灌輸學生及居民對防空之認識。

冬季天氣
忽轉涸旱

時屆冬季，天氣亢旱，雨澤必少，但入本月份以來時逾兼旬，竟滴雨毫無，據天文台觀察所得，最近天色亦無雨意，故水務當局，本月初斷然下令制水，節減每日供給用水時間，似有先見之明，查上年同月份亦全月無雨，可謂事有湊巧，本年夏秋兩季，雨量特多，輒若銀河倒瀉，過去一個月累積雨量紀錄，數達一百一十七寸五分九厘，實爲六十年來最多雨之年度，但比諸一八八九年之一百一十九寸七分一厘，仍差二寸二分，以目前情形推測，若欲紛碎舊紀錄，希望甚微云。

備忘錄

電影與戲劇

●國民戲院，今日放映「狂風暴雨」佳片。

●九如坊新戲院，今日放映「樊梨花」由白燕張活游主演。

●高陞戲院，今日起演「覺先聲」男女劇團，日戲停演，夜演「郎心碎妾心」由蘇州麗，張活游主演。

●利舞台，今日放映「瀟湘秋雨」由陳雲裳，袁美雲主演，全部國語片，同場加映「花園錦簇」。

●太平戲院，今日演太平劇團，日戲「大鄉里」，夜戲「漢高祖」。

●平安戲院，今日聯同皇后放映「縮形怪醫」。

●皇后戲院，今日獻映「縮形怪醫」，全部彩色科學驚怪名片，性格巨星雅路拔德領銜主演。

●娛樂戲院，今日放映「怒吼時代」溫拿公司出品，全部驚心動魄緊張名片，由占士格尼披絲拉蘭兩明星主演。

●新世界戲院，今日放映「洪承疇」馬師曾譚蘭卿主演。

●中央戲院，今日放映「大地回春」由林坤山，盧敦，馮峯主演。

●東方戲院，今日放映「偷香妙手」全部有聲偵探香艷名片。

●國泰戲院，今日放映「頑童春心」美高梅出品，全部香艷輕鬆。

●大華戲院，今日獻映「魔王復活」溫拿公司出品，全部恐怖冶艷佳片，由堪富利波加主演。

●新華戲院，今日放映「趙子龍」由白玉堂，鄭孟霞主演。

●東樂戲院，今日放映「梅花落」由梁雪霏，林妹妹主演。

●北河戲院，今日獻映「地久天長」由薛覺先與紫羅蘭主演。

●彌敦戲院，今日起映「梅花落」由梁雪霏，陳天縱，林妹妹主演。

●普慶戲院，今日起演興中華男女劇團，日停演，夜演「海角龍樓」大結局。

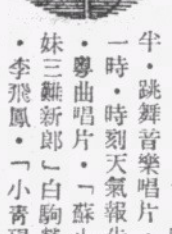

SEK，十二時半，跳舞音樂唱片，一時，時刻天氣報告，粵曲唱片，「蘇小妹三難新郎」白駒榮，李飛鳳，「小靑現香魂」呂文成，「鶯鶯憶恨」梁桂貞，「鬼馬歌王」月兒，一時四十分，袁錦棠唱，「張氏設計拷打晏行」，二時三十分完，六時，用粵語，國語及潮福語演講，「英空軍如何炸擊德國」，（上）英國情報都遠東局來稿，七時時刻天氣及粵語報告新聞，七時卅分，國語報告新聞，七時四十五分，潮福語報告新聞，八時，特備中樂秩序，（一）「合奏」，（二）「凄凉憔悴情」黃少英，（三）「合奏」，九時，粵曲唱片，「激外父」何大傻，廖夢覺等，「薄倖郎君」李小燕，「白金龍」薛覺先，「最難消受美人恩」月兒，「商陽鏟」「俠骨柔腸」音樂合奏，十時，京曲唱片，「四郎探母三本」，王玉蓉，管紹華等，「老媽開」，雙福，全竊喇叭合奏，十時四十分，時代曲唱片，「四季花開」，「人魚公主」，龔秋霞，胡蓉蓉「湖上悲歌」，「怨別離」陳波兒，「如此繁華」，「鞦韆架上」黎莉莉英茵。

中外要聞

醫目丐婦跌傷

寓西營盤第二街某號三樓之瞽婦，朱愛靈（廿八歲）廣州人，昨日下午一時，前往堅道某號上落行乞，不知如何失愼，竟跌倒頭額鮮血披面，後由途人電請十字車到場，將之舁入瑪利醫院施救云。

廣東省政府
第卅八次會議

（中華社廣州快訊）廣東省政府委員會第卅八次會議，於十七日在省府會議廳舉行，出席委員陳耀祖（汪宗準代）王英儒，汪宗準，李道軒，周應湘，周之楨，黃子美，林汝珩（公出），周乘三（公出），彭東原（公出），列席，陳鴻慈，陳致平，主席陳耀祖（汪宗準代），紀錄，秘書王之光，梁朝匯，（甲）報告事項，（一）宣讀第卅七次會議錄，（二）據李警務處長呈，准財政廳撥發下級職員臨時津貼費五萬元一案，擬具分配辦法，呈請察核，業經指復准予備案，（乙）討論事項，（一）主席交議，關於興農公司不服廣州市政府決定提起再訴願書一案，當經飭據本府秘書處，依照本府委員會第卅七次會議決議案，作成決定書，提付公決案，決議通過，（二）主席交議，據李警務處長呈，擬規復省會地方及各縣市冬防，擬具各辦法，請察核等情，提付公決案，決議原則通過，各辦法交民政廳審查後送府，（三）主席交議，據民食調節委員會汪主任委員呈，本會議決關於關後本市穀米商申請領證開業，須由本會查明議准一案，呈請核示，提付公決案，決議，准予備案，（四）主席交議，據廣州市彭兼市長呈，擬修繕中山紀念堂，列具工程工料費概算表，轉請核示，提付公決案，決議，交周之楨委員，會同建設廳審查，（五）主席交議，據林教育廳長呈，據廣東大學呈擬組織學術研究會，該會經費及研究特種工作人員薪俸，擬在教授薪俸盈餘項下撥支轉呈核示，提付公決案，決議，仍著該廳造具預算呈府核辦，（六）主席交議，據汪財政廳長呈，擬具本廳各區省稅局所屬稽征所組織規程暨預算表，並將擬中山縣各檢查所，改稱稽征所，呈請核示提付公決案，決議，修正通過，（七）主席交議，據本府民政廳，財政廳，暨廣州市政府先後呈報，奉飭調查沙河區原隸管轄官署暨番禺縣政府征收出入口貨稅一案情形，應如何辦理提付公決案，決議，交王委員，汪委員，李委員會同廣州市政府審查，（八）主席交議，據廣東省地方行政人員訓練所所長呈，擬具修正本所組織規程，暨開辦費經常費預算書，請核示等情，提付公決案，決議，交汪委員，林委員，黃委員審查，（九）林委員汪委員黃委員會提，奉交審查民政廳呈報惠濟義倉管業田產清冊暨整理辦法一案，遵經會同審查完竣，謹擬具審查意見，提請公決案，決議，照審查意見通過云。

粵省行積極籌設
各地分行
汕中山分行下月成立

（中華社廣州通訊）廣東省銀行爲調劑本省各地金融，已決定設立各地分支行，或辦事處，籌備設立者，計有汕頭中山，佛山，三水，順德，東莞等縣，汕頭中山兩地，因商業繁盛，人口衆多，故已決定先行成立分行，茲據該行消息，汕頭中山兩支行，至遲下月成立，其餘各縣方面，亦將次第籌設，以期普遍發展業務云。

廣州市教育會
第一屆幹事選舉結果
許少珊區聲白等當選幹事
定明年元旦舉行成立大會

（中華社廣州通訊）廣州市教育會於十七日下午二時在市女中學校選舉第一屆幹事，有會員六百四十人，由省市各有關機關派員蒞會監選，查教育廳派史元濟，教育局張翰波，社運會陳炳霖，社會局梁懷，省教育籌委會區聲白，計選舉結果，票數最多者爲教廳科長許少珊，五九〇票，二，區聲白，五七三票，三，孫玉階。五六四票，四，張崧，四九〇票，五，周禹，四六七票，六，黃承鏞，三九三票，七，陳佩舜，三六四票，以上七人爲當選幹事，史元濟三三二票，陳梓如，一三四票以上，三人，爲候補幹事，至於會址問題，已收回教育路教育會舊址，現正從事修葺，準於明年元旦日舉行成立大會云。

粵省立各中學教職員
舉行第七次集訓
財政廳長汪宗準担任演講

（中華社廣州快訊）省立各中學校教職員集訓班，十六日舉行第七次集訓，受訓各員，如廣大附中，省一中，省二中，執信，省職，省女師等校教職員，於五時前，先後到女師大禮堂參加聽講，是期主講，由省財政廳長汪宗準担任，五時甫屆，汪廳長蒞臨，稍事休息，即登講壇，旋開始講話，首述現時宗旨，當向和平反共建國國策做去，中述從前各校學生犯著不學，學錯，學非所用各弊端，以擇師運動，考試請求範圍，爲不學之證，以妄言抗戰，誘引青年加入左派，倡言共產爲學錯之證，以工商學校畢業而從事做官運動者，爲學非所然之證，末謂淺薄浮囂爲學人惡習，奮志求學，乃青年良好教訓，切宜遵守，辦理教育人員，應有改造青年心理，引導青年入於正軌之責，後又謂各位教師，事業清苦，各位苦幹勤幹，實表無限敬意云云，演說約半小時之久，散會，第七次集訓完場。

廣東各界今熱烈舉行
擁護中日條約慶祝會

（中華社廣州通訊）廣東各界擁護中日條約慶祝大會籌備會，定期本月二十三日上午九時，假座中山紀念堂舉行擁護中日條約慶祝大會，此次中日基本條約之簽訂，實爲東亞新時代開場之第一步，全國人士均額手稱慶，廣東各界民衆對此次慶祝大會，屆時定多踴躍參加，當有一番熱鬧也，茲將開會儀式錄下，（一）齊集，（奏樂），（二）全體肅立，（三）主席就位，（四）唱國歌，（五）主席恭讀總理遺囑，（六）向中日國旗暨總理遺像致最敬禮，（三鞠躬），（七）遙向汪主席致敬，（向東北一鞠躬），（八）主席致開會詞，（九）宣讀大會宣言及呈汪主席致敬電，（十）宣讀大會致日本駐華大使祝賀電，（十一）演講，（十二）奏樂，（十三）高呼口號，（十四）禮成，（十五）巡行。

根治失眠

上海種德堂創製九轉還仁丹根治新久失眠，腦根擾亂興奮不舒神經錯亂氣血消弱顏容憔悴食量遞減肌肉消瘦精神頹喪心腎不交，等症每服必愈愈後精神加倍從智聰明血氣日旺一盒四服港洁大洋四元港澳暫收六毫，港九新世界藥行，梁國英，瑞昌，天相堂，保健，南京，民豐，亞洲，惠民，澳門捷聲華安藥行及各處藥店有代售分批發香港旺角上海街五八七號九龍藥行。

半週刊　第五拾陸期

還都（短篇創作）

娜馬

「H縣日軍已於八日全部撤退，我軍在九日凌晨開入，縣府於十日遷回辦公，現正開始辦理地方善後工作。是日全市軍民擧行聯歡大會，以示慶祝，情形異常熱鬧云」。

守仁坐在靠椅上，讀著早報；他所注意的並不是什麼國際動態或軍政大事，而是上面的那一則短短的新聞；他把這短短的幾行新聞很鄭重的，一字一句的讀了一遍，兩遍，……至若干遍之後，他的眼睛，陡然閃過了一點光彩，初冬早晨的太陽射到了他的臉上，他的心窩裏，就增加了一點暖暖的熱力。

家，遙遠了，而且已闊別了一年多；一年來，流離的痛苦，他委實再沒有勇氣來繼續接受了！總之他已厭倦了那啼笑不得的都市生活了！並且，他還常常的想念起家裏年老而又常年咳嗽的母親，瘦骨如柴的哥哥，和纔結了婚兩個月就離開了的妻子；於是他要還鄉了，他不能不還鄉了，他需要馬上還鄉了！他差不多需要在半秒鐘內，就回到他溫暖的故鄉，溫暖的家的懷抱去！

他一奮到了H縣「克復」的新聞，這無疑地是給他那還鄉的決心，再加上了一口壯心劑。

這一天，他就跑過了許多的朋友的家裏去辭行。他高興極了，他告訴戚友們：「故鄉已經克復了，從此我可以還家了，從此我可以和流浪的生活絕緣了！」

他們對於他要還鄉的意見，差不多是贊成的佔了大半，還有少數是反對的；其餘的人是無所可否地沒有意見的。

贊成的那一派的意見，是跟他自己所想到的差不多，沒有多大的分別，大概他們同是厭倦了都市的生活與嘗透了流離的痛苦的，所以他一提到想要還鄉，大家就異口同聲地贊成了；甚至還有些人對他表露出一種美慕的意思！在反對者的意見，則以爲內地的生活不一定比海外更好，尤其是所謂抗戰時期的地方政治，更是『不敢恭維』的！大概這種人必然是身從內地出來不久的，對所謂抗戰時期的『德政』是領教過的了，所謂『此苦自有人知』！所以有感而發的。最後一種人大概是老遠都僑居在海外的人，出生固然在海外，長大也在海外，這種人壓根兒就沒有見過內地是怎麼樣的，所以他們就沒有意見。

在這兩種相反的意見包圍中，他迷惑了！但，最後還是經不起懷鄉病這一彈大力量的驅使，卒於他又決定還鄉去了。

★　★　★

這天，他大清早就起來，臉還沒有洗掉就忙著收拾行李，好在他的行李也還簡單：一條薄氈，兩套衣服，一塊臉巾，一枝牙刷，幾本舊書……還有一點零星的東西，統統放在一隻皮箱裏，還有餘剩的地方。

他收拾完了東西，就在一張木椅上休息了一會兒，看一看手錶，還差個半鐘頭才是船開的時候，於是就燒起了一根紙烟，漫漫地吸著，凝神地看著了眼前一陣陣白色的烟霧，心裏便想起了家鄉的風景，一條淺淺的小溪，兩旁是疏疏的水松，再後面是綠油油的稻田，村庄。

他正想得入神，外面的門板響了。

「仁哥在家嗎？」

「那一位？」

他一邊跑出去，開了門。

這客人是一個五十歲上下的鄉老兒，挾了一個包，一柄雨傘掛在頸項間，氣喘喘的站在門口。

「呵！原來是忠叔，纔從鄉間來的嗎？請到裏面坐去！」

他一壁招呼著忠叔到裏面坐去。

忠叔跟着他一直到房間裏去，一看這房間裏的情形，就用狐疑的眼光向四週掃射了一遍，就用好奇的眼光瞧着他的臉。

「忠叔！什麼時候來的？」

「昨天才到，現在某棧客棧裏住，知道你在這裏，特地來找你談談閒天。」

「H縣克復了，這消息可眞？」

「什麼克服，不過人家不要了，自動的撤退吧了！」

忠叔作了一個很不自然的苦笑。有間，他忽然地向守仁問：

「你打點好了行李，準備到什麼地方去呢？」

「就是聽說故鄉克復了，所以打算還鄉去；……你知道近來鄉下裏太平嗎？」

「你打算在什麼時候回去呢？」

「就是今天。」

「我勸你還是不要回去的好！」

「爲什麼？」仁驚奇地問：

「現在的官，眞正不是好東西！回去危險的事甚多！……記得縣兵初進城的那天，第一件工作就是大捕「漢奸」……就只在我們的梁村裏，就抓了四十多人……」

「爲什麼我們的梁村也有這麼多的漢奸？」他用驚奇的眼光，瞧著忠叔的臉。

「什麼「漢奸」不「漢奸」！四十人中，有些是種田的，也有幾個是會經在墟場開過賭的；最慘的是滔伯的兒子新由金山回來，因爲他從外洋帶了很多「金仔」回來，他們只爲想着他的錢，就把他們作「漢奸」抓去了！……現在鄉下裏，稍有爲點錢的人都「人人自危」！我勸你還是不要回去的好啊！」

忠叔的態度是很忠實的。

「不妨事的，恐怕不會如傳言之甚吧！」他對忠叔的話，表示著大不信任的態度來微笑著。

※　他卒於還鄉了。　※

在初抵縣境的時候，就給縣兵抓著搜查了，據說：是搜查「漢奸」；他想皮箱裏是藏不了「漢奸」憑證的；所以，就由得他們搜查去了。

一個縣兵在他的皮箱裏搜出了四十元的香港紙幣，

「什麼？這是我的錢呀！」

「這是外國的紙幣，不准帶進縣境去的！」

「我不是直接行使啊！」

他爭辯著。

「再多嘴就把你作「漢奸」拉回隊部去！」

這個縣兵高聲的呵斥著，那步槍裏明晃晃的刺刀，已指到他的鼻尖。

他只得垂頭喪氣地跑了。

冬夜

蕭明

達達達……
奔跑呀！
織造廠的機器——
如沙漠飛馳之駝駱隊，
如草原上不絕底春雷，
如古城山石的爆裂；
呼號，蕩馳，
吼聲叫徹了子夜，
※　※　※
宇宙在寒夢中醒來，
大地象航進了鉅輪，
但何處是深藍的海面呢？
※　※　※
聽啊！
吼聲如怒潮澎湃，
凉冽之吼聲中有誰低泣；
高空正閃著幾顆殘星，
警惕著人間永世刧難。

月亮在西邊

柳陌

月亮在西邊，這是我昨夜從迷離夢境中醒來時擧頭向窗外看到的景色；此時，我確有許多的感觸；但，現在却通通都已象天空裏偶然飛過的一陣煙烟，或是平靖的池塘裏偶然被投一塊石片所蕩起的幾個微渦了！

今天北風從早晨括到黃昏，人在凍冷的空氣下，一切行動被威脅著，吃完了早飯，爲著不顧無原無故的去迎接著市街上的北風，於是就靜靜的躲到床上，可是不能入睡，靜靜的思索著什麼！——思索著許多重要的，不重要的，自己的，人家的事！

「月亮在西邊」這不平凡的情景，又魔鬼似的纏繞著我的四週；躺在西邊的月亮，必然是懶病無力而又荒凉的！楊柳岸的「曉風殘月」，不太象暮境悽涼的老婦了嗎？這是誰也能够想象的！

雖然在流浪的歲月中很隨便的浪費了我許多年華，雖然是僅過弱冠之年，竟衰老至如一頭倦馬，可是我仍然愛看那「花好」與「月圓」的。

我的生命固然是充滿了殘缺與不幸。

更何堪再看那「月亮在西邊」！

詩之出路

何洪流

詩在和平文藝運動中表現著獨特的姿態，現將體驗了詩是文學上最明快而又活潑的形式，詩是衝進人的感情深淵中有力的鋼茅；今日文壇上詩的豐收，並不是一件偶然底事。

因爲詩之藝術效能特別顯著，使作家們趨向詩的創作，讀者們也趨向詩的追求！近來有人呼號，把詩交還給大衆，有人呼號詩要在新的現實生活中建立起來，就決了如次一個問題的產生：詩之形式與內容的建立，這是因爲要揚棄日前詩之一切低落技術羈絆，和提高詩之藝術價值，把詩放在進步的途徑上產生的問題。

直至現在，詩之理論實際，還是非常薄弱，成爲貫連著　部詩理論之形式與內容之研究，使我們感到這實在是一個異常浩大的工作；然而這却是無可逃避的工作。文藝理論家們把一般文藝理論來套上詩之理論範疇上，這是錯誤的！詩固然與小說，散文，戲劇有許多共通之點；但也有他不同之點，因爲詩是一個特殊的文學形式，還不但因爲詩是純感情的藝術製作，而且因爲在詩之形式與內容的配合上，是一種神秘的結合。現在有人大唱新現實主義；然而新現實主義在詩之理論範疇中，究竟指出了一點什麼呢？還不是反對新現實主義是詩的基本創作方法的指導，不過，要建設新的詩之形式，我們是決不能單靠新現實主義的一般原則。因爲，如果我們强調了詩的形式的特殊作用的時候，這便會被罵爲形式主義者；然而，詩之出路，有誰能反對不是要健全詩之形式美呢？

詩是美，是感情，是遊絲一樣迷離的藝術製作。然而，這決不會阻礙詩對現實生活的反映，美的形式，纖細的技巧，而反映廣大的現實；在詩是完全可能的啊！這使我們想起了新感覺派的詩來了。

詩之新感覺派，是擁護形式主義，和個人情感抒發見長的；這是它的最成功的地方！因爲詩之能够成爲明快，活潑的文學，是完全在於詩之形式美。但新感覺派只知道抒發個人情感，把詩之創作對象範圍縮小了，這點是最失敗。我想，詩之出路是在於如何使美的形式（就算是極纖細的形式）配合到廣大的現實生活中來發展；簡言之，是用纖細的技巧，描寫偉大的題材，這在詩也是絕對可能的。

詩和小說戲劇不同，詩的形式決不能粗笨，我們說詩是遊絲一樣迷離的藝術製作，並不是反動的說法！如果詩人沒有纖細的技巧，沒有銳敏的情緒，詩會流於枯燥成爲口號。美的形式，纖細的技巧，能不能描寫偉大粗糙的題材呢？這是一個主要的問題。

如果我們承認詩是純感情的藝術，我們決不能反對詩應有其獨特的形式，美的形式，還決不會阻礙詩之內容的發展，一味注重技巧的纖細，注重詞句推敲，結果反使成功的作品流於空虛和無聊。但這決不是技巧本身的失敗！即決不是形式限制了內容發展，而是作家們不能把自己的創作對象範圍擴大，新感覺派被人駡爲吟風弄月，被人駡爲個人主義，我想，這決不是詩之形式的罪過，雖然新感覺還未能提出『新的詩形式』，祇是新感覺派詩人們在創作上是一個徹頭徹尾的個人主義者罷了。

銳敏的感情決不會減弱、我們對於現實形象的把握，其實，所謂文學上的形象，實際上是感情化了的現實反映，形象缺乏了作者的感情（包括社會的感情），是死的形象，一個活生生形象本身便是產生於作家的藝術感情上啊！同樣，纖細的技巧也決不會阻礙我們深入於現實的本質。反之，只有一個創作技巧熟練的詩人，纔能反映眞正的現實。

我們提倡詩的形式絕對美，我們要求詩人要賦於詩以敏銳的，濃重的感情，要求詩人要有纖細的技巧；同時，詩要有偉大的內容，複雜的內容，詩決不是吟風弄月，詩更不是祇配個人發牢騷，詩要在大衆生活中建立起來，詩人要描寫自己以外的事，因之，我們反對詩之個人主義。

當然，以纖細的技巧，美之形式來描寫偉大的現實，描寫集團生活，是容許多困難存在著，但這是可能克服的，而且決不是詩之本身問題，而是我們的詩作者個人的教養問題了。

△△△　△△△

中日條約是日本尊重中國領土主權承認國民政府之具體表示

中央導報

（六至九期要目）

第六期要目　九月八日出版

△中日國交調整會議東　△結「否認」
△羅馬尼亞的命運　△德蘇關係的展望
由紀念孔子想到我們從事和平運動者的責任……龍沐勛
口號之研究……馮節
美國參戰問題與羅斯福三次競選……孔君佐
環繞著日本的國際形勢……孫錚
華僑與和平建國……周森
漫畫（七幅）圖解（一頁）史料（一則）時論（二篇）

第八期要目　九月二十二日出版

△「一九一八」的九週年　△關於三民主義青年團
△美國的徵兵法案
世界經濟恐慌與世界戰爭（上）……胡蘭成
「中心」與向心力……馮節
三民主義的基本認識……于秋士
蘇俄進攻印度的路線……陳方中
中泰邦交問題……君平
△蘇羅匈羅保羅割地協定

第七期要目　九月十五日出版

△論實施憲政　△所謂英美蘇聯合對日
論標語……馮節
中國憲政運動之史的考察……朱竹君
史太林的陰謀……陳方中
新中國的教育建設……徐公美
論美國與歐戰……竹傳　周森
△英美協定之成立　△中日國交調整會議經過

第九期要目　九月二十九日出版

△日軍進駐越南（附圖）　△地中海兩端
太平洋無條約時期中……蕭恩承
日本與美國之對立
民主政治與政黨……劉希平
今日之香港……楊之華
新加坡的戰略形勢……黃征夫
世界經濟恐慌與世界戰爭（下）……胡蘭成
△波羅的海三小國併入蘇聯之經過
△日本新體制綱領及規約要綱

▶南京中山東路一百七十號◀
中央書報發行所
訂閱發行

國際編譯社編製
最新歐洲大戰形勢圖
每幅每角

本圖用重磅道林紙五彩精印，有全張新聞紙大小。另有附圖八幅，如波蘭的被瓜分，西綫的戰事形勢，蘇聯的向外發展，列强的軍備比較，德國勢力的膨脹，北歐，最近形勢，均有詳細圖解，繪製精緻，印刷精美，際茲歐局緊張，允宜人手一紙也。

讀者將此廣告剪下，附郵一角五分並寫明詳細住址，直寄上海新生命社，當即奉贈一幅。

新生命社發行
上海郵政信箱一九二七號

歐戰與和平運動

目錄
卷頭語
歐戰與中國之前途……汪精衛
一百八十度的轉變……陶希聖
歐戰與和平運動……中華日報社評
歐戰與中日和平……中華日報社評
隔離歐戰……中華日報社評
我們對歐戰的態度……中華日報社評
國人對於歐戰的看法……中華日報社評

上海　中華日報

經濟合作問題

目錄
卷頭語
所望於產業界諸君……汪精衛
中日經濟合作應有之認識……褚民誼
論中日經濟關係之新趨向……陶希聖
中日經濟合作與中國經濟改造……中華日報社評
中日合作的基點……中華日報社評
當前中國經濟之出……中華日報社評
經濟合作諸問題……中華日報社評
論中日經濟合作……中華日報社評

上海北河南路五九號　中華日報館

國內巨型畫報之雄
內容一再革新
取材益見宏博
圖照十八頁　金屬版精印　越出
文畫十八頁　彩色版精印　越精
每冊港幣二角

青年良友

八月號業已出版
國內時事·國際風雲·各地動態
——力盡報導之能事——
盼切和平關心國事者均宜人手一冊

要目
封面……汪洋女士
憲政實施委員會成立
首都最近動態
廣州市各界遊行
中華風物無限好
東亞運動大會特寫
追悼穆時西先生
滄桑話巴黎
夏季女明星的曲線鏡頭
「觀世音」……
五台山復與大會之盛典
全幅漫圖「建國與毀國」
歐洲面面觀（防圖十幅）
二十五來歷和地理的分析
文素臣（連環漫畫）
怎樣解決民生問題
林宣傳部長對滬記者發表談話全文
上海掌故測驗
新的搭玩具法
漫畫專頁
衣錦榮歸（創作小說）
歷史上的典型女性

青年良友社印行
南華日報總發行
各大書局報攤均有代售

我們的話

每冊國幣五分

目錄
我們的話……六
敬告全國同胞書……七
我們的反應……一五
翻譯……二六
專電　汪精衛先生促成和平大業……三〇
電請汪主席速組中央政府……二二

總售處　北河南路五十九號　中華日報館

欲知和平建國真義
關心國家民族興亡
請讀

汪主席和平建國言論集

每冊二角

要目
艷電……一
致中央常務委員會國防最高會議書……五
擧一個例……七
答客問……一一
復華僑某君書……二一
會仲鳴先生行狀……二九
重要聲明……三五
我對於中日關係之根本觀念及前進目標……三九
敬告海外僑胞……四七
兩種心理疑懷之解釋……五三
怎樣實現和平？……五九
答問（一）……六五
答問（二）……六九
對沈次高先生殉難在滬談話……七三
致海內外諸同志東電……七五
歐戰與中國之前途……七九
在上海招待外國記者談話……八三
（一）對日本記者談話
（二）對歐美記者談話
致重慶諸同志電……九一
九月二十一日聲明……九三
在南京接見中日記者談話……九五
中國與東亞……九七
中華民國之新生命……一〇一
所望於產業界諸君……一〇五
總理誕辰紀念日演講詞……一〇九
三民主義之理論與實際……一一三
附錄
近衛聲明……一二六

●總經售處●
上海北河南路五十九號
中華日報館

第一四九期

疾病的冬防

道•

每年之底，無論什麼地方，對於治安上，總比平時戒備得嚴密，這就是所謂冬防了。天寒歲暮防到宵小竊發，所以不能不特別警戒，這是爲著社會上的安全，地方當局當然是負其全責的。

個人方面，第一就要求得身體健全，沒有疾病，所以對於冬季的來臨，也不能不特別的防護，因爲冬季的氣候寒冷，並且亢燥，很容易發生下列幾種疾病，最普遍而又有相當嚴重的，就是白喉，天花，痲疹等症，白喉又名喉痧，他的症狀來得很速，頭痛發熱，以至喉內紅腫，而生灰白色或黃白色之假膜。因爲發生在喉部，所以嚥物和呼吸都感到困難，如果失於調治，是很危險的。預防的方法，最好是注射白喉血清，如果因爲地方環境和醫藥都不便，那末，患病的人，要常常用硼酸水漱口，同時用食鹽擦於喉頭，或用石炭酸二分，火酒八分，調和之後，用清潔之毛筆蘸搽在喉之白皮上，便可以減少病勢的增加，然後延醫服藥，比較上是穩當得多了。

其次是天花，這就是痘症，牠的病狀，來得也很驚人，初起是由寒戰，發熱，頭背痛楚，呼吸短促，大嘔大吐，以至於毒痘隆起，遍於全體，而瀕於死亡，比較上孩童沾染的佔多數，成人也有發生，最有效的防止方法，就是施種牛痘。不過，中國人的種痘，總好在春季才舉行，其實是不對的，應該在冬季開始，早點預防不是較爲穩當嗎？如果到了發生的時候，才去醫治，藥物是沒有什麼效果的。

又次如痲疹，牠的傳染性是很速的，這是由於痲疹的徵菌，接觸傳染而來，症狀是由發熱，噴嚏，流淚，乾咳，以至於遍身起黃色斑點，最容易發生的，就是由二歲至六歲的小兒，實在是一種很危險的染病。中醫的治法，不外服食清涼解毒的藥物，西醫需用熱水灌腸，和用石炭酸水，甘油，硼酸水等調和，漱洗小兒之口，再服其他專治的藥，由起初以至就愈的時間，都非十分審愼調治不可。

以上幾種病，都是發生在冬季期內的居多數，人們爲著身體的安全，當然要事先防止這些病發生，好像如地方治安上的冬防看法，特別地嚴密，那就對了。

水菓治病常識

黃•

西瓜 我們在侵晨，太陽沒有出來的時候，不用刀剪等物（忌銅鐵）採切，而用石塊搗斷其蒂莖。還瓜受了甘露，未經太陽光的緣故，水分非常充足，有澄清血液的功效。年老人食之，可以治腎臟病，中風病，黃疸病，脚氣病，以及尿道膀胱心臟發生障礙等病，普通飯前飯後吃少許，各疾病，就能漸漸減輕，若是患感冒有高熱的時候，稍食西瓜，可以預防腎臟炎，現今西藥中用西瓜糖，製成治腎臟病藥，用西瓜羹製成治急性腸腫爾加答痢疾等病，炎天出門歸時食之可減疲乏。沒有勞動以前，或想登山的時候，吃幾塊西瓜，可以增加氣力，喜歡肉食的人，可以中和肉的刺激，但是過下午四點鐘食西瓜，腹部受冷，免不了發生障礙。所以年幼的小兒弟小妹妹，千萬要注意的。倘若爲臭虫咬傷，用西瓜汁擦之，可以治療傷痕。余家有一痢疾奇方，今特公開，以餉閱者；用很熟肥大的西瓜，挖去其子，連皮切碎，放在布袋內絞汁，盛在瓦煲中，用文火煮之，等到燒乾一半時，加冰糖四兩，還時不停的拌攪約五分鐘，卽封入瓶中，凡患痢疾者，每天空腹飲一匙，包可治愈。

梨 大凡病人，身有高熱，食慾不進的時候，嚼梨香汁，有解熱奇效，現在西藥中的清涼劑，用梨汁製的很多，年老的人，若剝皮切塊，加鹽少許煮食，有舒筋活絡之功。若去心加冰糖蒸，用布絞汁，能止咳嗽。

無花果 爲治痔的良藥，食其實，並用葉煎湯，功效尤大。倘若每晨食之，既可潤腸通便，且能治痢疾，冬季如採無花菓一片，先用鹽洗淨，不使帶有水氣，去皮加冰糖四兩，清水一杯，煮二十分鐘，成爲糖漿，患痔者，每早括在麵飽上吃，或用醋半匙，無花果漿一匙，用開水冲湯，服之亦可。

葡萄 葡萄在果物中，其滋養爲治腦病與神經衰弱的特效藥，但是這種果做藥用的不可去子，而且多食葡萄，也無妨礙，我們若取紅黑子小粒的葡萄，煮熟「不加水」把葡萄汁貯藏在瓶中，在冬季患傷風感冒的時候，用開水加白糖少許冲服，功效奇大，平常每夜稍飲葡萄汁可以預防感冒。

桃 桃子常藥物用時，很有收斂性，但是未熟的與已經腐敗的，則不可食，食之反使胃腸發生障礙，從前有一句話：在黑暗的地方吃桃子，很有好處，總之，大凡患皮膚創傷或潰爛等病，多吃桃子，效力很大。

以上五種水果，我們應當明瞭其對於人身有什麼功效，不過無論那一種東西，切不可濫吃，要有相當的特候與分量斟酌食之才好。

※ ※ ※

聖誕樹也有限制

耶穌誕不久就到來了，在教徒們的心目中，牠自然是一個大節日，要歡欣慶祝的。那聖誕唯一點綴的聖誕樹的大量地使用，是必然的。可是現在德國森林局卻發出一條例規定聖誕樹的販賣。照那條例所規定，只有 樹包括針松樹和道格拉 可以用。不論是否砍下或生在一定的處所或桶裏，又不論是否從市場買來或是從他自己的園林得來的，都以那幾種樹爲限，不得使用他種樹。這條例的發布，也有其必要，因爲德國每年聖誕所斬伐的樹木，共數目很是可觀，而現在對于某種樹木的保留感到需要；誠以樹木爲主要的原料，尤其是對於綜合紡織纖的製造上爲不可少哩。（抑戈）

偵探小說 碎屍案（三）

探人譯

本市工務局工人鍾士在林白街和華爾街的交叉處又發現同樣的包裹。裏面另有張扯爛的售貨單，上面印著「公司」「雜貨」和數字94字樣。又在查士忒街和發耶街的轉角處的陰溝內找到兩件女人的睡衣，一件是粉藍色，一件是醉紅色的。

這些零碎的肢體送到了屍體公示所，驗屍官伍德仔細檢驗後，卽趕到警局和督察長約翰探長柏蘭杜磋商。

探長說：「我希望本案不只是像從前屠夫京士爲了瘋狂殺人那樣簡單，就好辦了。」

驗屍官說：「現在事情剛在開始，困難不困難的話，現在還很難說，頭緒是有些的，但頭沒有找到，怎麼辦呢？」

督察長冷冷地說：「我們當然設法找去。這個女人究死了多久呢？」

驗屍官說：「還可說不定，要看年齡，身體情形和其他的條件怎樣才能決定。但是可以假定是今天很早的時候殺死的。」

照驗屍官的推測，那死者的身材不高，體重至多一百磅。並且有著美麗的頭髮，這可從找到的睡衣的顏色可以知到。因爲頭髮美麗的婦人是適宜于這種顏色的。至本案的犯罪性質，是屬于情慾上的，這至少可從死者的身體透露著這種消息。說到她的年齡，大約是二十歲。

驗屍官正抽身回去，走到了門口，又轉回來說：「啊，我想起來了。我相信那兇手一定很壯健，並且對於解剖有著很好的知識；因爲他支解屍體很是內行哩。」（未完）

△△△ △△△ △△△

糖的研究

糖以少食爲佳

椎•

糖是炭水化合物，化學家把它分析，是炭，輕，養，三種原素的組合。我們普通所見的糖，是蔗糖，甜菜糖，麥芽糖，菓糖，和葡萄糖等。糖在身體上的作用，正如炭水化合物一般，是供給身體上需要的熱力與能力。

普通所說的糖，是蔗糖，與甜菜糖，這是從植物中的蔗與甜菜，用力壓出汁液，用火煮沸或用蒸氣，提鍊凝結而成。糖類中較易消化的是葡萄糖，而蔗糖與甜菜糖最難消化。蔗糖與甜菜糖消化的程序，是先由酵素把蔗糖或甜菜糖變爲葡萄糖，再由胃腸而後吸收到血液裏。蔗糖和甜菜糖的壞處，除了難于消化外，其次是刺激性。它是使胃裏生潰瘍的一原因，多食蔗糖或甜菜糖的人，容易引起胃裏發生黏膜炎。現時醫學上的權威界，很多人是相信，常常食蔗糖，還會發生糖尿症。

精鍊的糖，已變了性質，它已不含有什麼維他命和鑛質，據一部份專家的意見，無論什麼種類的糖，經精鍊，已失去了營養的價值，糖以少食爲佳，糖在身體中的作用，正如炭水物化一樣，僅是產生熱力與能力供給身體上的需要。

假如你是喜歡食糖，以食葡萄糖爲佳，葡萄糖是易于消化，但它的缺點，是糖味較蔗糖或甜菜糖約少百份的二十五，不能用作罐裝內的蜜餞食品。短缺糖味，不能引起食糖的興趣。

糖食品中最有益的是糖漿，但要注意的還不是初期製糖時的糖漿，此種糖漿，是會經製鍊，在眞空纖結晶後的糖，取出用離心力分離機，把糖液分出，再煮沸，又再次分離，如是三次，這是上等的糖漿，第一二次離心機分離的糖，味仍很甜，但經離心力機的分離作用，已變爲易于消化的葡萄糖。糖漿含有豐富的乙種維他命，鑛質的含量也增加，它含有鐵，鐵，銅，鈣等的礦質，供給身體上的需要，糖漿更有清瀉的作用云。

箇舊之錫

滇省產錫區，以箇舊爲最有名，自對外輸出，乃名聞於世界，其地位於滇省之南部，距離蒙自縣城僅六十五里，舊本爲蒙自之一鄉，尋因錫業隆盛，人民衆多，因改箇舊爲縣治，縣居萬山之中，錫鑛廠家，皆在縣市東南，距離縣市約二三十里，敷有輕便鐵路運輸，交通尚無不便，故煉錫之煉爐，亦多設於縣市。箇舊採錫之歷史，代遠已不可考，相傳從元明到淸，只採銀鑛，其後始開採錫鑛，出產不多，銷路亦不甚旺，迨至光緒年間，設立招商局，自開官鑛，特設同知處理，其後經雲貴總督豐鑛務大臣奏准，提官股四十五萬八千元，紳商集股十八萬一千元，乃組織「箇廠官商公司」，後又改組爲「錫務股份有限公司」。以前採法，純爲舊式，自與德商所薦工程師斐勒祿訂立合約，購置洗砂製煉，電汽化驗架，高快索等機件，以爲此後卽用新法開採，以爲各商廠之模範，但其他商廠百餘家，仍沿用土法也。

箇舊氣候，無酷暑，無嚴寒，每年兩季，多在夏秋，故採鑛僅由正月至四月，五月至八月爲洗鑛之期，九月至十二月則須煉鑛也，最感不便者，則爲其地萬山之中，絕無稍大之河流供用，鑛山所用之水，須仰給於山間水池，近雖設有抽水機，以爲洗鑛之用，但仍有諸多不便者，蓋箇舊除出產錫鑛外，其他物產，一無所有，所有燃料，及米鹽油蔬等食料，均賴外處供應，故生活程度甚高，鑛工所得之工資，食用已去其大半，而工作又極艱苦者，以故多不耐勞而引去，現則因採鑛開展，鑛工之生活，已加以提高矣。

產錫地點，在箇舊之東南部，其間大小鑛坑，星羅棋布，工人達八九萬之多，產量約七千餘噸，單以官商合辦之錫務股份有限公司而論，年產亦達八百二十餘噸，運來香港轉運者數目甚鉅，惜以成色多不劃一，不合紐約倫敦銷場標準，輒須由專商加以改裝提鍊，現則加以改良，由滇直接運銷矣。錫爲軍用品製造之主要原料，用途甚廣，故外商訂購者，多特派專人經理轉運，現重慶方面，大舉外債而以滇錫爲償付品，故大量之錫鑛，無異爲美人之外府，專有其利矣。（蓮）

牛乳

牛乳是含有豐富滋養料的飲品，但不是于個個人都有利。美國華爾特醫生說：五個人中，有一人是不能把牛乳消化的，每十五人中有一人，牛乳對他不獨是沒有利，并且是一種毒物。

小童對牛乳是很易消化，但成年人消化牛乳反較遲緩。

當牛乳發酸時，味是不佳，但滋養的價值，卻沒有消失。

牛乳所含的水份，是有百份的八十七。

俄國亞洲北部的一部民族，他們是不喜歡飲甜蜜新鮮的牛乳，要待牛乳變酸後，纔是佳品。

蒙古人在旅行時，他們每人攜帶十磅的乾牛乳，每天早晨把半磅的乾牛乳放在旅行瓶中，注入每天所要飲的水份，在馳騁時，牛乳與水相混和，便作爲柔軟食品。

在一九一〇年時，英國已有人開始用蔬菜，人工製造牛乳，并于是年獲專利權。

紐約每天所用的牛乳，是由五個洲和加拿大兩大個省供給。（松）

粵東捃古

花鄰輯 （十一）

手，應制篇什甚衆，皆諷諭得體。生平淡泊自甘，不問生產，貧約如寒士。與修道志羅浮志，著有瑤石山人稿，北遊稿。（陳文燭爲之序）論後語錄，養生集錄。崇祀鄉賢，又祀抗風軒。（南園後五先生詩集）

四庫總目提要：「民表事蹟，具附明史文苑傳黃佐傳中。史稱佐弟子多以行業自飭，而梁有譽歐大任及民表詩名最著，朱彝尊靜志居詩話，謂民表詩讀之似質閟而實沉著堅緻，王世貞國所取續五子，無愧大小雅者，僅此一人；雖錯采鏤金，而風骨典重，無綺靡塗飾之習，蓋與太倉歷下同源，而派稍異，故雖與王道行石星朱多𤊹趙用賢同列爲續五子，而終非四人所可及也」。

胡元瑞曰：「惟敬近體深麗莊嚴類公實，而老健過之。」

李時遠曰：「瑤石早受業於黃泰泉，其詩上自健安，下逮齊梁，靡所不合，和平典雅，乎盛唐遺響。」

吳旦字而待一字蘭皋，南海人。幼聰悟，十歲能屬文，舉嘉靖丁酉科舉人，官歸州知府，治行第一，擢山西按察司僉事。爲諸生時，師事黃泰泉，與歐大任黎民表梁有譽爲友，結社南園，世稱南園後五先生之一。著有蘭皋集。崇祀鄉賢，又祀大忠祠抗風軒。（南園後五先生詩集）

朱彝尊曰：「詩格淸新俊逸，獨惜其稿失傳。」

李時行字少偕，一字青霞。番禺人。性貞素，力學追古。嘉靖庚子舉人，辛丑進士，授嘉興令。撫宇有方法，令立行弗避權貴。晉南京禮部主事，郡守郭受以巨室多 ，盜拂衣歸，與山人陳鳴野李 肇結社論詩，與越名山，留題殆遍。久之歸，選勝羅浮青霞洞，復遊燕趙齊梁之墟，度薊門，過塞北，文徵明稱其詩鏗鏘發金石，幽杳感鬼神。（具詳青霞漫稿卷首文序）世稱南園後五先生之一。著有偶部集，青霞漫稿，雲巢子，天求子，蘿漆子諸書，崇祀鄉賢南園抗風軒。（南園後五先生詩集）

美泰電版公司

製電版有美泰價錢平起貨快銅鋅版樣樣齊或繪圖代設計千諾道中六十三號電話：二五六一二

國際社編輯編譯

國際週報

第廿七期要目

- 緊張的越南形勢（圖解）
- 事變外交之轉換……丸山政男
- 英國的命運……陳正之
- 最近英國的外交活動
- 戰爭威脅下的美國……徐正雄
- 美國兩洋政策的難點
- 蘇聯石油輸德的限度
- 三個獨裁者（長篇連載）（五）……藤森成吉
- 地圖・其他

新生命社發行

香港遷移上海公共租界登記證字四九八
中華郵政特准掛號認爲第一類新聞紙類
中華民國二十九年六月五日出版
每冊實售國幣一角五分

更生週刊

第六卷第十期目錄

- 評壇 爲全國災民請命……左亮
- 歐戰劇變後告瀹抗戰論者……公成
- 專論 德法休戰協定……景亮
- 譯論 日本對英對蘇的兩面外交……田幸譯
- 托羅斯基論斯丹林……方復生
- 每週文選 蔣介石的磁鐵戰……汪精衛
- 全面和平與全面崩潰……傅式說
- 雜俎 混濁不清的頭腦（續）……勉旃譯
- 週史料

業已出版

每冊國幣一角

總經售處

上海北河南路五十九號中華日報館
上海三馬路四號三通三一書局

新世紀 半月刊

是一本研究國際政治經濟問題唯一的刊物

是一本內容紀載豐富言論公正的名貴雜誌

新到第二卷・第五期

- 論壇 國府還都期近
- 國際間的醞釀
- 日本的經濟現狀
- 大公報的和平條件
- 專載 論中國農村經濟……張組望
- 日法遠東關係的認識……陶景萬
- 中東鐵路之今昔……汪維明
- 譯著 經濟統制下的日本農業……東畑精一
- 北極地帶的戰爭……敦泰晤士報
- 不列顛門口的俄羅斯
- 一九三九年上海商業動態
- 史料 列寧外交秘史（續） 第六章「不是戰爭—也不是和平」

新到第二卷・第六期

- 論壇 中日的新局勢
- 美國對重慶的貸款
- 蘇芬戰事結束
- 專載 中國書籍流美
- 戰時的國民心理……力
- 和平建國運動之理論體系……
- 中國農村經濟問題……
- 譯著 日本政治之再建……馬場恆吾
- 美國意欲組織反共陣綫……密勒氏評論報
- 永久和平的基礎……
- 共產黨徒上了救生艇……
- 史料 列寧外交秘史（續） 第六章「不是戰爭—也不是和平」

每期售價一律港幣五仙 本報營業部代售

美泰電版公司

製電版有美泰價錢平起貨快銅鋅版樣樣齊或繪圖代設計

千諾道中六十三號 電話：二五六一二

報歡迎直接定閱

請撥電話 二五六一二